



TRANSFORMANDO
GUERRERO
GOBIERNO DEL ESTADO

— 2021 - 2027 —

CUENTA PÚBLICA 2022

ESTADO
DE
G U E R R E R O



ÍNDICE

<i>Contenido</i>	<i>Página</i>
1. Introducción.	1
1.1. Entorno económico mundial.	2
1.2. Panorama Económico Nacional.	6
1.3. Panorama Económico Estatal.	10
1.4. Política Fiscal	13
2. Ingresos Presupuestarios.	15
2.1. Ingresos Presupuestarios.	17
2.1.1. Ingresos tributarios (gestión).	18
2.1.2. Ingresos de origen federal.	19
2.1.3. Participaciones Federales.	21
2.1.4. Aportaciones Federales.	22
2.1.5. Convenios o programas entre el Gobierno Federal y el Estado.	24
2.1.6. Financiamiento	25
3. Egresos Presupuestarios.	26
3.1. Egresos Presupuestarios.	27
3.1.1. Consolidado del gasto.	27
3.1.2. Gasto Programable y No Programable.	28
3.2. Aplicación de los Recursos Provenientes del Gobierno Federal.	33
3.2.1. Ramo 33: Fondos de Aportaciones Federales.	34
3.2.2. Convenios con la federación.	35
3.3. Estados Financieros Presupuestales	35

3.3.1. Clasificación por tipo de gasto.	35
3.3.2. Clasificación funcional.	36
3.3.3. Clasificación Programática.	37
4. Aportación Estatal al Instituto de Salud para el Bienestar INSABI.	38
5. Deuda Pública.	42
6. Estados Financieros Contables Consolidados de la Entidad Federativa Guerrero.	45
6.1. Estado de Situación Financiera Consolidado	46
6.2. Estado de Actividades Consolidado.	47
6.3. Estado de Cambios en la Situación Financiera Consolidado.	48
6.4. Estado de Variación en la Hacienda Pública Consolidado	49
6.5. Estado de Flujos de Efectivo Consolidado	50
7. Notas a los Estados Financieros Contables Consolidados.	51
7.1. Notas de Desglose	52
7.1.1. Notas al Estado de Situación Financiera del Gobierno Estatal	52
7.1.1.1. Activo.	52
7.1.1.2. Pasivo.	55
7.1.2. Notas al Estado de Variación de la Hacienda Pública/Patrimonio	55
7.1.3. Notas al Estado de Actividades	56
7.1.4. Notas al Estado de Flujo de Efectivo	56
7.2. Notas de Memoria	57
7.3. Notas de Gestión Administrativa	57



1. INTRODUCCION



1.1. CONTEXTO ECONÓMICO INTERNACIONAL

Durante el 2022 el conflicto geopolítico en Europa del Este y la pandemia de COVID-19 mantuvieron a las relaciones políticas y comerciales en incertidumbre, ambos fenómenos influyeron en el alza de precios de los alimentos y las materias primas. En consecuencia, los mercados financieros internacionales continuaron con una alta volatilidad, aversión al riesgo y condiciones financieras limitadas por el entorno global.

El reporte de estabilidad financiera del segundo semestre de 2022 realizado por el Banco de México (2022) deduce que la economía global se debilitó como resultado del conflicto entre Rusia y Ucrania, una baja recuperación en China y la disminución de los estímulos monetarios a nivel mundial. Estos escenarios conllevaron a buscar bienes sustitutos y crear nuevos vínculos comerciales para las cadenas de producción.

Cuadro 1: PIB real de las principales economías durante el 2022 con proyecciones para el 2023 y 2024

PIB real (variación porcentual anual)	Proyecciones		
	2022	2023	2024
Economías avanzadas	2.7	1.3	1.4
Estados Unidos	2.1	1.6	1.1
Zona del euro	3.5	0.8	1.4
Alemania	1.8	-0.1	1.1
Francia	2.6	0.7	1.3
Italia	3.7	0.7	0.8
España	5.5	1.5	2
Japón	1.1	1.3	1
Reino Unido	4	-0.3	1
Canadá	3.4	1.5	1.5
Otras economías avanzadas	2.6	1.8	2.2
Economías emergentes y en desarrollo	4.0	3.9	4.2
China	3.0	5.2	4.5
India	6.8	5.9	6.3
Rusia	-2.1	0.7	1.3
Brasil	2.9	0.9	1.5
México	3.1	1.8	1.6
Arabia Saudita	8.7	3.1	3.1
África subsahariana	3.9	3.6	4.2
Nigeria	3.3	3.2	3.0
Sudáfrica	2.0	0.1	1.8

Fuente: FMI, *Perspectivas de la economía mundial*, abril de 2023



En específico, la variación anual del Producto Interno Bruto (PIB) de las economías avanzadas fue de 2.7 y para las economías emergentes y en desarrollo fue de 4.0, en conjunto el crecimiento mundial del 2022 fue de 3.4 puntos porcentuales (pp). En el cuadro siguiente se observa que Arabia Saudita, India y España alcanzaron una variación anual mayor a los 5 p.p.

Por otro lado, el fenómeno inflacionario ha presionado a las autoridades para la reducción de los efectos negativos en las economías locales y la reducción del poder adquisitivo de los salarios. En respuesta, los bancos centrales optaron por la aplicación de políticas monetarias deflacionarias para contrarrestar el alza de precios; una de estas medidas es el incremento de las tasas de interés. En el siguiente grafico se visualizan los valores inflacionarios en los países pertenecientes al G20 a finales del 2022, es importante mencionar que en el transcurso del año los valores se mantienen en un constante decrecimiento que puede ser atribuido a la aplicación de medidas deflacionarias. Sin embargo, es necesario establecer que la disminución de las restricciones sanitarias por la pandemia de COVID-19 y la reactivación de las actividades económicas contribuyen a la estabilización de los precios.

Gráfico 2 Mundial: Inflación en los países pertenecientes al G20, diciembre 2022

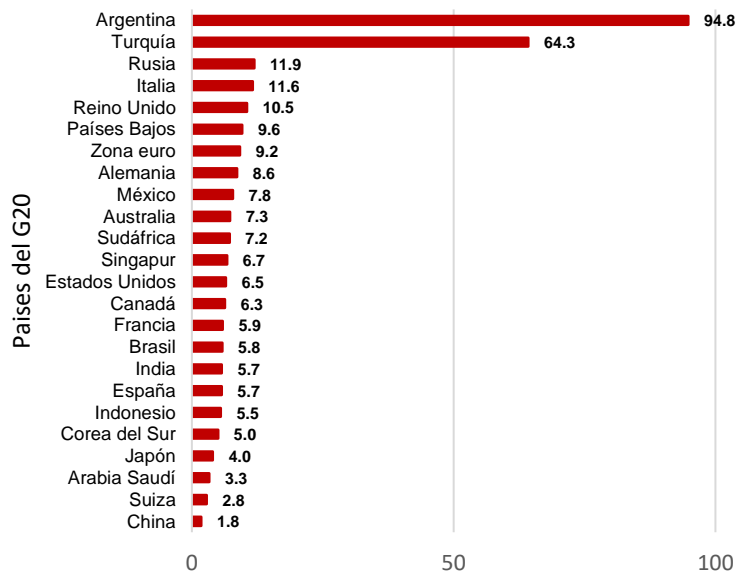

Fuente: Elaboración propia con datos de la página web *Trading Economics*, 2023.

En complemento, la tasa de interés de estas economías cerró el 2022 con valores menores a los 15 puntos, con excepción de Argentina que mantuvo una tasa de 75 puntos. Si bien, esta medida afecta a la adquisición de créditos, inversión y reducción del gasto público; el fenómeno inflacionario percibido requiere de políticas contundentes para disminuir las afectaciones al consumo y el valor adquisitivo de los salarios (FMI, 2022).

Finalmente, las perspectivas mundiales aún se encuentran vinculadas a las posibles modificaciones de las políticas monetarias y la volatilidad de los mercados financieros. A corto plazo, los índices macroeconómicos pueden ser afectados por la falta de acuerdos políticos y económicos entre Rusia y Ucrania; la desaceleración de China como consecuencia de las restricciones sanitarias por la pandemia del COVID-19 y la crisis que afecta al sector inmobiliario; y finalmente, el establecimiento de medidas que disminuyan los riesgos de rebrotes y aparición de nuevas variantes del COVID-19. Cada uno de estos escenarios podrán generar costes, que continúen con la desaceleración del crecimiento en 2023 y no se cumplan las proyecciones estimadas en este apartado.

Gráfico 2 Mundial: Tasa de interés en las economías y países pertenecientes al G20, diciembre 2022

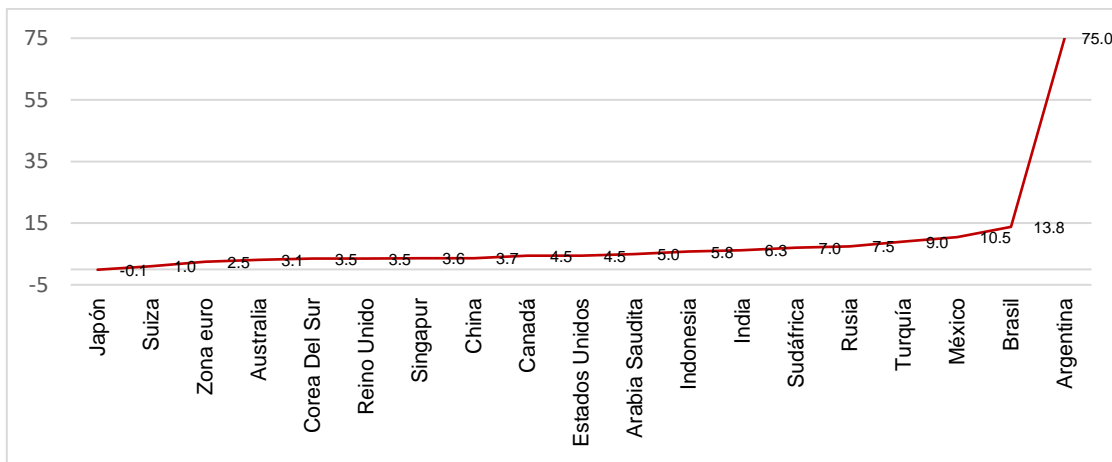

Fuente: Elaboración propia con datos de la página web *Trading Economics*, 2023.



Gráfico 3 Economías avanzadas, emergentes y en desarrollo: Crecimiento del PIB 2022 y proyecciones 2023 y 2024.

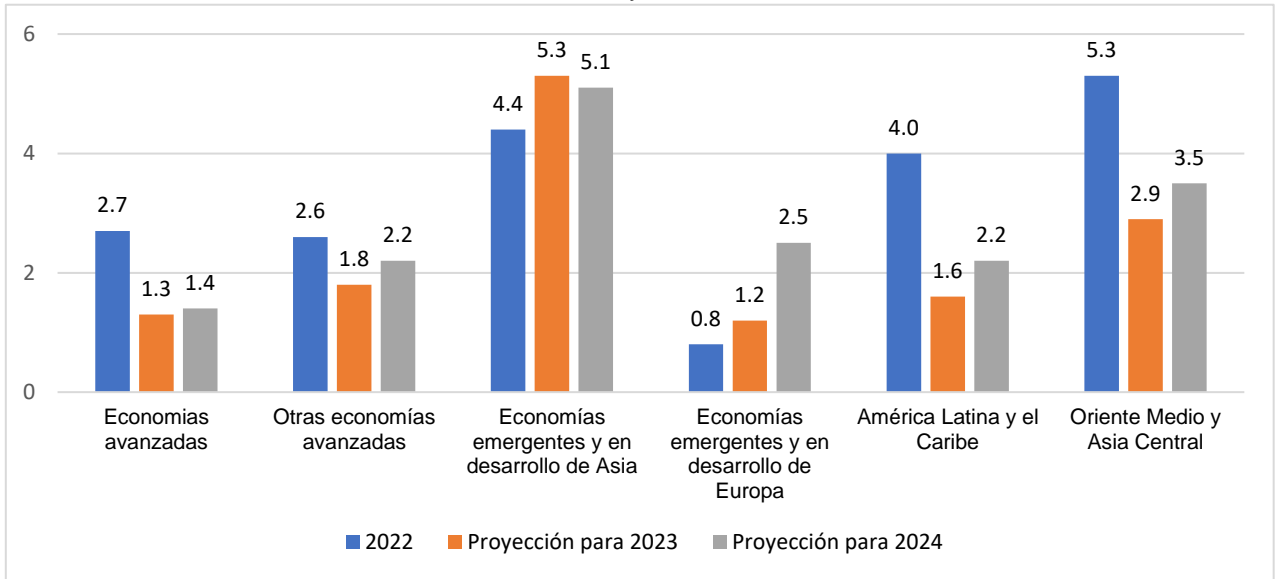

Las expectativas del FMI para el crecimiento del PIB para 2023 proyectan que las economías emergentes y en desarrollo asiáticas tendrán un crecimiento del 5.3, mientras que las economías avanzadas disminuirán su crecimiento a 1.3. El panorama global presentado en la siguiente gráfica, percibe que el fenómeno inflacionario continuará presente, principalmente en los precios de los alimentos y servicios. Además, la extensión del conflicto geopolítico derivado a la guerra de Ucrania y las tensiones políticas entre E.E.U.U. y China serán influyentes en la dinámica económica.



1.2. CONTEXTO ECONÓMICO NACIONAL

La economía nacional durante el 2022 estuvo en concordancia con los acontecimientos internacionales presentados en el apartado anterior. En los tres primeros trimestres del 2022, el Producto Interno Bruto se mantiene con una variación anual del 1.9 y 4.4 p.p.; en específico en el tercer trimestre las actividades primarias crecieron 3.2 p.p., lo que demuestra una recuperación sostenida ante los valores obtenidos en los primeros meses del año. Por su parte, las actividades secundarias y terciarias tuvieron un crecimiento constante. En el último cuatrimestre del año, México cerró con valores al alza, con ello se espera que a principios del 2023, las actividades secundarias y terciarias presenten mejoras a consecuencia de la reactivación de las cadenas de producción y la continua disminución de las restricciones sanitarias.

Gráfico 4 México: Variación anual del Producto Interno Bruto trimestral 2022

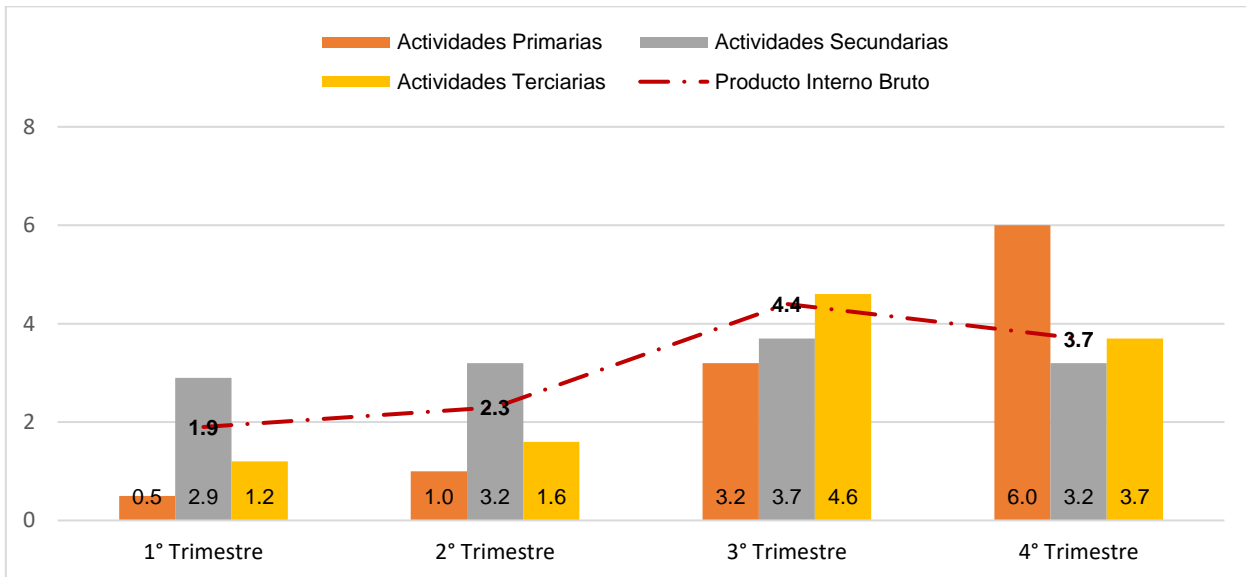

Fuente: Elaboración propia con información de Banco de Información Económica (BIE) de INEGI, (2023).

Con respecto a la inflación durante el 2022, en el siguiente grafico se muestran las variaciones de este indicador durante el año, destacando los meses de agosto y septiembre con un valor máximo de 8.7, posteriormente en el último mes del año, la inflación cerró en 7.82 y se prevé que para el 2023 se mantenga esta reducción. Dicho contexto requirió una actualización constante de la tasa de interés para tratar de contrarrestar el incremento de precios, regular el consumo y reducir la demanda agregada.

Gráfico 5 México: Inflación en México mensual, 2022

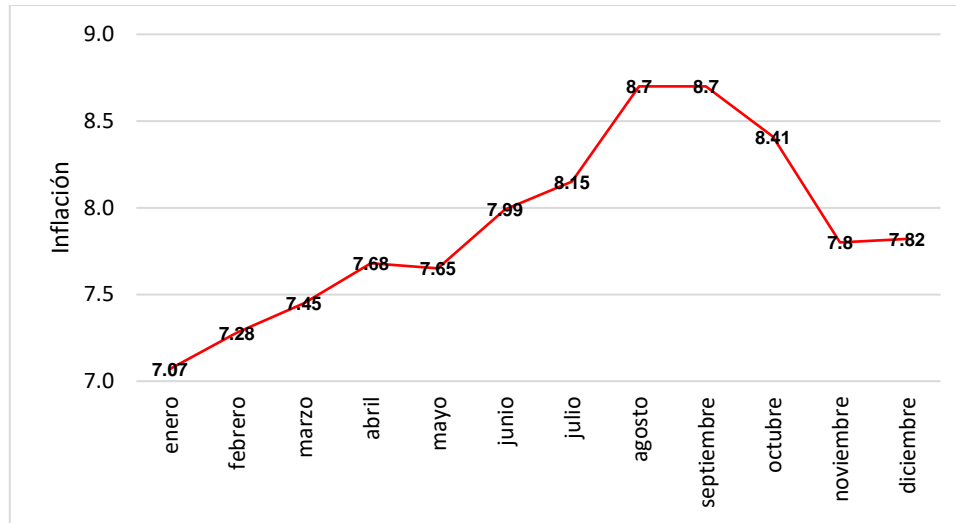

Fuente: Elaboración propia con información de Banco de Información Económica (BIE) de INEGI, (2022).

En concordancia a la tendencia global de mantener las tasas de interés al alza, México cerró el 2022 con una tasa del 10.5, como se mencionó en el apartado internacional, esta política deflacionaria tiene como efecto la reducción del gasto e incentiva el ahorro. En el cuadro siguiente se observa un incremento en el indicador de ahorro bruto, el cual permite establecer que el país cuenta con recursos disponibles para invertir de forma local e internacional, estos recursos pueden ser destinados para realizar inversiones productivas.

Cuadro 2 México: Ahorro Bruto trimestral, 2022

Concepto	2022			
	1° Trimestre	2° Trimestre	3° Trimestre	4° Trimestre
Economía interna	18.9	21.1	20.2	24.3
Resto del mundo	2.9	0.1	1.6	-2.6
Ahorro Bruto	21.8	21.2	21.8	21.7

Fuente: Elaboración propia con información de Banco de Información Económica (BIE) de INEGI, (2023).

Respecto al Indicador Global de la Actividad Económica, muestra la evolución de cada uno de los sectores a corto plazo, en el caso de las actividades primarias han tomado protagonismo durante el segundo semestre del año. Por su parte las secundarias mantienen una variación mayor a los 2 p.p.

Gráfico 6 México: Indicador Global de la Actividad Económica mensual, 2022

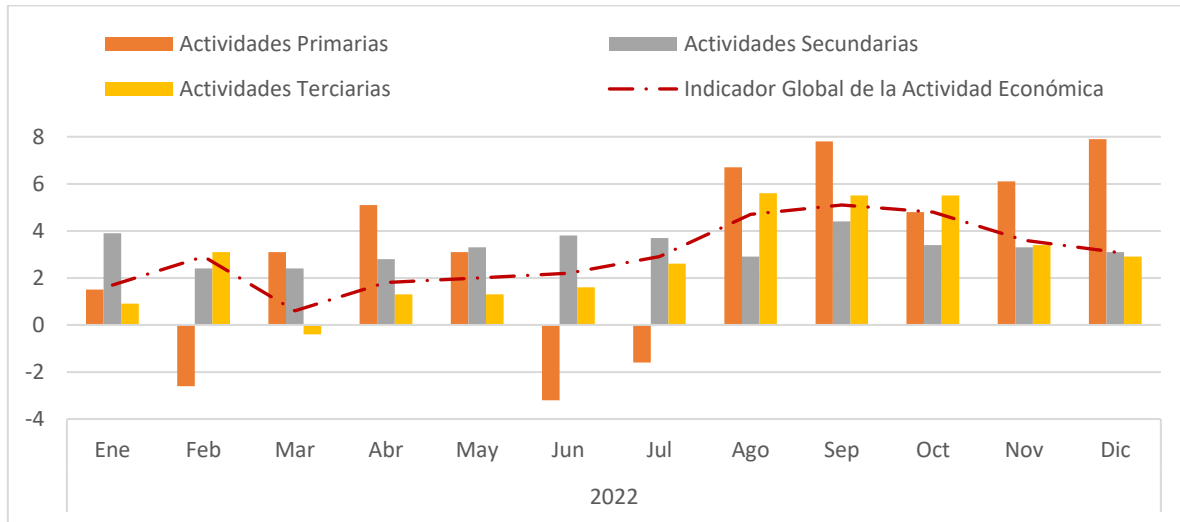

Fuente: Elaboración propia con información de Banco de Información Económica (BIE) de INEGI, (2022).

En México durante el tercer trimestre del 2022 la exportación de mercancías alcanzó un monto de 134,876,425 miles de dólares, los principales estados exportadores son pertenecientes a la región norte del país. Por otra parte, los intercambios comerciales en las regiones sur y centro presentan valores bajo la media. Es importante destacar que el sector primario aportó 3,310,495 miles de dólares; las industrias manufactureras 120,898,390 miles de dólares y la minería 10,667,540 miles de dólares durante este periodo.

Gráfico 7 México: Balanza comercial, 2022

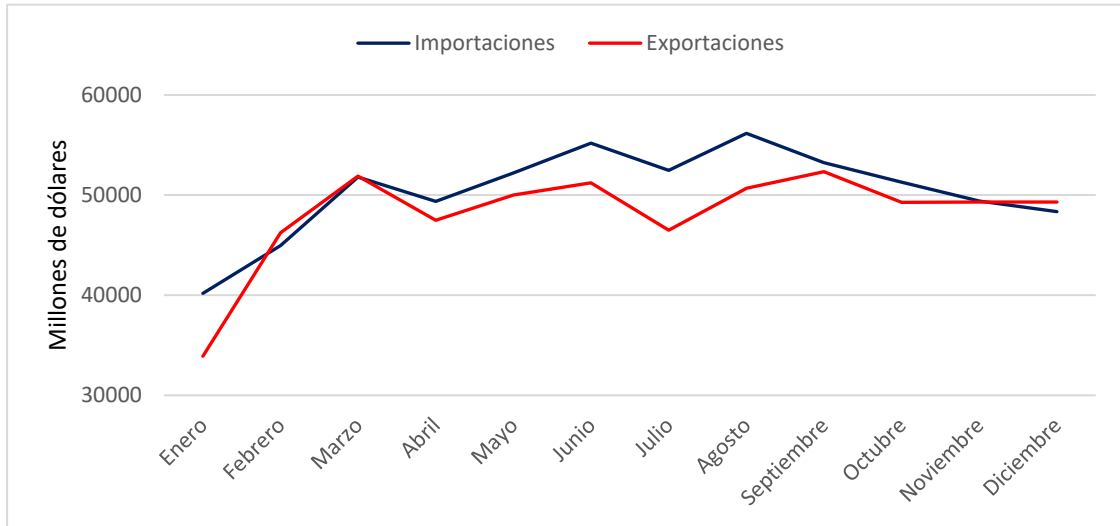

Fuente:

Elaboración propia con información de Banco de Información Económica (BIE) de INEGI, (2023).

Los indicadores presentados en este apartado muestran que en el 2023 los sectores del país continuarán creciendo, con la finalidad de recuperar los valores observados pre-pandemia. De igual manera, es importante recordar que el contexto internacional influye en los escenarios futuros del país, lo que podría modificar los pronósticos esperados, finalmente, es importante subrayar que a nivel nacional se cuentan con bajos niveles de endeudamiento externo, altas reservas internacionales y acceso a financiamientos, lo que permite tener un panorama optimista para los siguientes trimestres



1.3. CONTEXTO ECONÓMICO ESTATAL

Durante el 2022, la actividad económica del estado de Guerrero se mantuvo acorde con el contexto nacional. Los indicadores del estado muestran que existen repercusiones que limitaron la producción, un ejemplo de ello es la participación por actividad, en el 2021 Guerrero participó con 1.36 pp, manteniendo el valor obtenido el año anterior.

Gráfico 8 Guerrero: Participación porcentual Actividad Económica, 2021

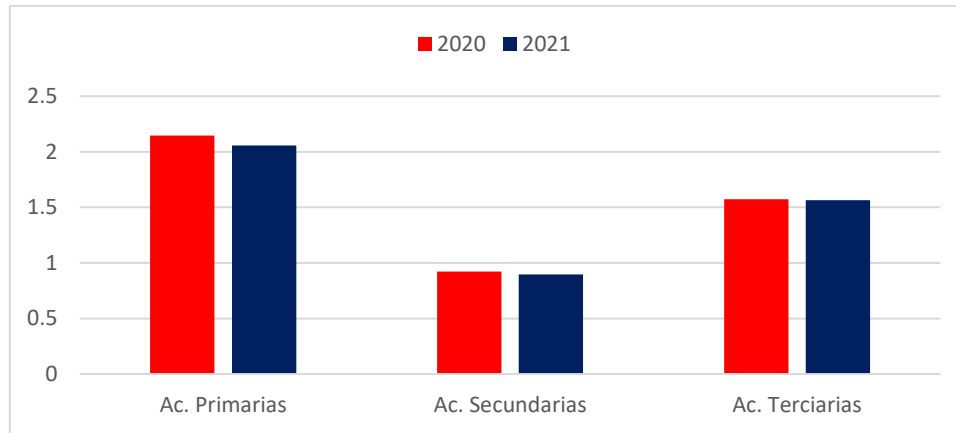

Fuente: Elaboración propia con información de Banco de Información Económica (BIE) de INEGI, (2022).

El Indicador Trimestral de la Actividad Económica Estatal (ITAEE) permite conocer si las actividades se encuentran en recuperación, durante los dos primeros trimestres del 2022 las contribuciones del estado se mantuvieron constantes. Destaca que las primarias y secundarias han recuperado su participación ante la caída registrada en los dos últimos trimestres del 2021. Por su parte, las actividades terciarias conservan valores similares.

Gráfico 9 Guerrero: Variaciones en el Indicador Trimestral de la Actividad Económica Estatal, 2021 - 2021

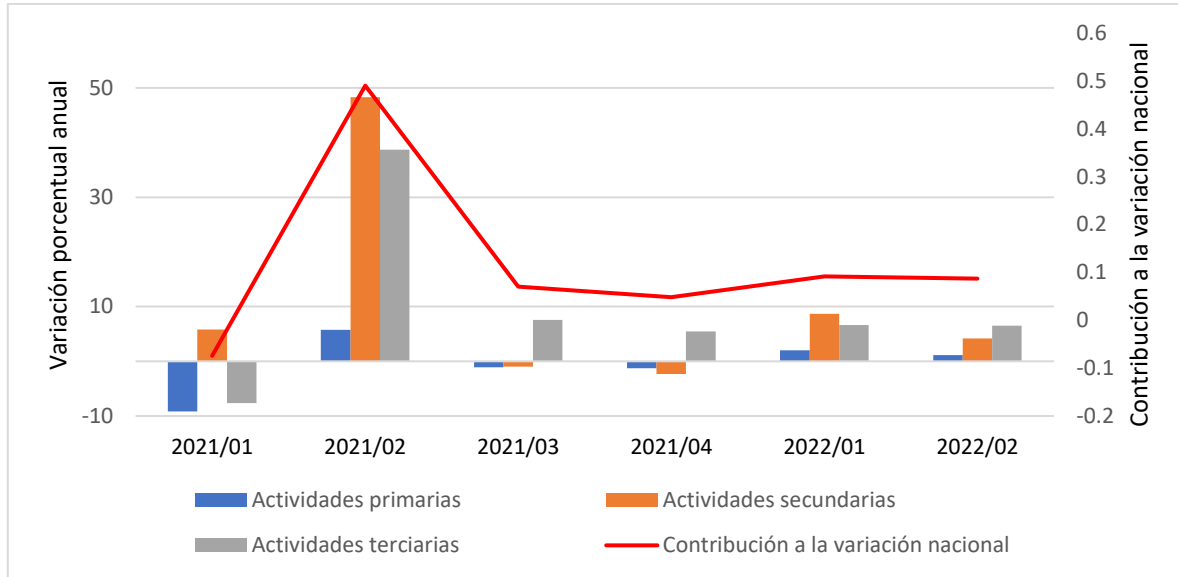

Fuente: Elaboración propia con datos del Sistema de Cuentas Nacionales de México. Indicador Trimestral de -la Actividad Económica Estatal (ITAAE, 2023).

Al comparar los valores del ITAAE de los estados se obtiene que el estado de Guerrero se encuentra en el sexto lugar de entidades con avances significativos, lo que concluye que los principales sectores económicos del estado se perfilan al alza.

Por su parte, las exportaciones en Guerrero en los tres trimestres del 2022 se comercializaron montos superiores a los observados en el 2020, con valores superiores a los 250 millones de dólares. En el gráfico 11 se presentan las variaciones en los montos de las exportaciones del estado de forma trimestral, se puede concluir, que en comercio de mercancías se mantiene por encima de los montos presentados pre-pandemia. Si bien, Guerrero no se encuentra entre los principales exportadores del país, durante el 2021 se generaron 1,157.8 millones de dólares, lo que significó un alza de 20 pp en comparación con el año anterior (INEGI, 2022).



Gráfico 10 Guerrero: variaciones en el Indicador Trimestral de la Actividad Económica Estatal, 2022

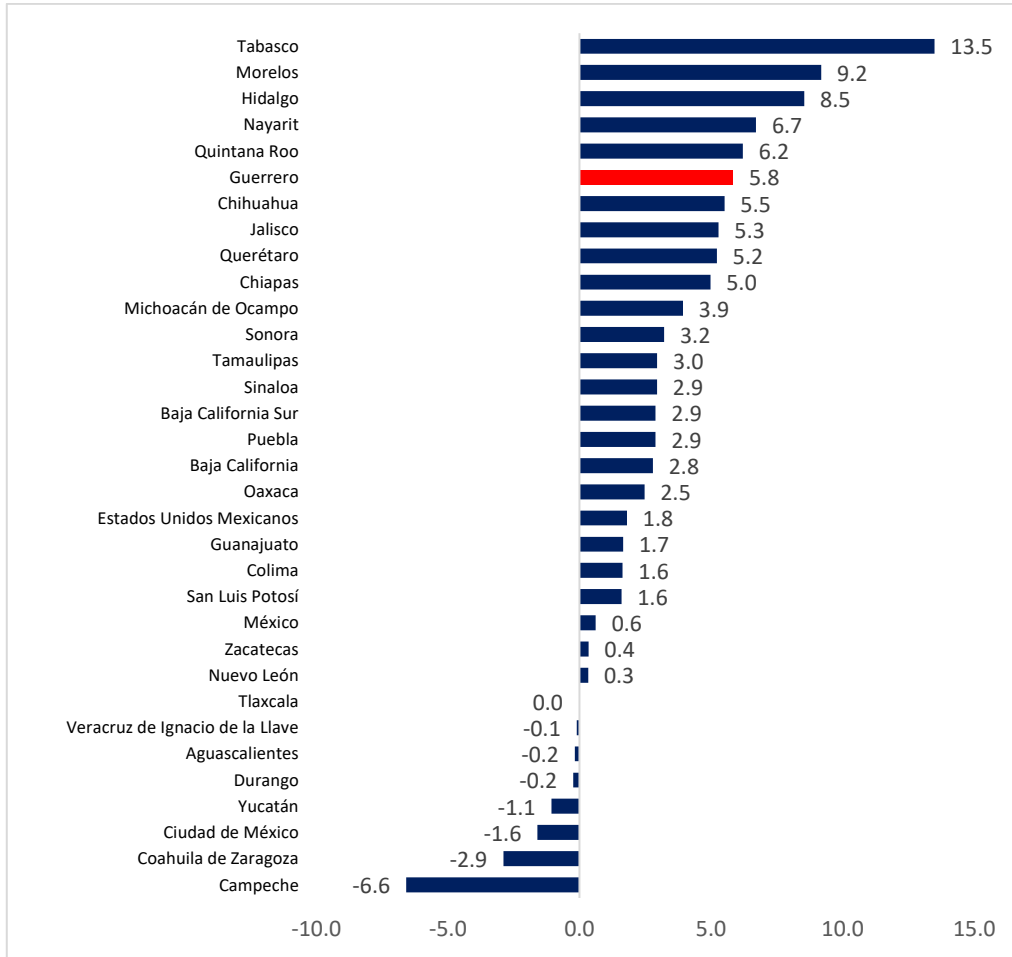

Fuente: Elaboración propia con datos del Sistema de Cuentas Nacionales de México. Indicador Trimestral de la Actividad Económica Estatal (ITAE, 2023).

Gráfico 11 Guerrero: variaciones en el Indicador Trimestral de la Actividad Económica Estatal, 2022

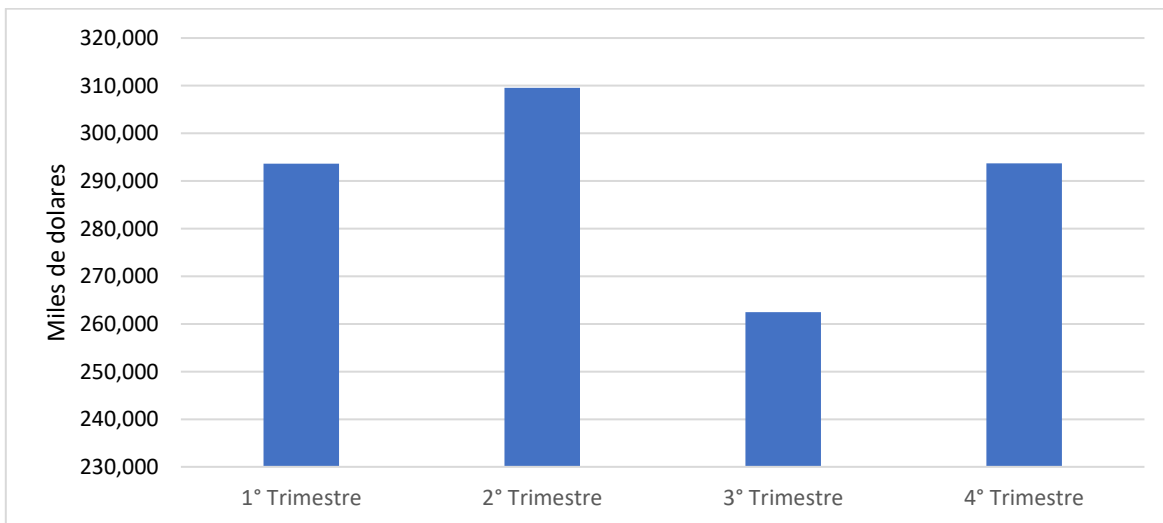

Fuente: Elaboración propia con información de Banco de Información Económica (BIE) de INEGI, (2023).



Finalmente, en cada uno de los apartados anteriores se visualiza que los escenarios locales están influidos por el contexto internacional y nacional, y se concluye que existen agendas pendientes para generar estabilidad, confianza a la inversión, coexistencia pacífica y mejores condiciones de bienestar

1.4. POLITICA FISCAL

La política Fiscal del Estado de Guerrero se ha enfocado en alcanzar la modernización de la administración tributaria estatal, cuyo eje prioritario ha sido el cumplimiento voluntario, la facilidad de cumplimiento a través de medios electrónicos o bancarios y el servicio al contribuyente con el objetivo de que el Estado recaude con eficiencia y eficacia, sin que eso implique crear nuevos impuestos o incrementar las tarifas de los ya existentes.

Así mismo, a través de la coordinación fiscal y colaboración administrativa, se ha enfocado a aumentar la recaudación local permitiendo incrementar los recursos por participaciones federales e incentivos económicos por actos de fiscalización, sin que esto último violente los derechos humanos, la proporcionalidad, y la equidad fiscal.

Los resultados de las finanzas públicas del Estado están en línea con lo aprobado en la Ley de Ingresos del Estado para el ejercicio fiscal 2022. Sin embargo, los efectos simultáneos de la emergencia sanitaria generada por el COVID-19 afectó en definitiva las expectativas que se tenían al inicio del ejercicio, lo anterior y a pesar de las circunstancias, la presente Administración Pública Estatal, ha logrado un adecuado equilibrio financiero tal como se refleja en la siguiente tabla que muestra los principales indicadores de la Postura Fiscal.



Tabla 2. Postura fiscal

Cuenta Pública 2022
Nombre del Ente Público: Poder Ejecutivo
Indicadores de Postura Fiscal
Del 1 de Enero al 31 de Diciembre 2022

(Cifras en Pesos)

Concepto	Estimado/Aprobado	Devengado	Recaudado/Pagado ³
I. Ingresos Presupuestarios (I=1+2)	67,690,875,551.00	79,291,472,917.38	79,291,472,914.38
1. Ingresos del Gobierno de la Entidad Federativa ¹	67,690,875,551.00	79,291,472,917.38	79,291,472,914.38
2. Ingresos del Sector Paraestatal ¹			
II. Egresos Presupuestarios (II=3+4)	67,690,875,551.00	78,010,792,182.37	76,832,147,866.21
3. Egresos del Gobierno de la Entidad Federativa ²	67,690,875,551.00	78,010,792,182.37	76,832,147,866.21
4. Egresos del Sector Paraestatal ²			
III. Balance Presupuestario (Superávit o Déficit) (III = I - II)	0.00	1,280,680,735.01	2,459,325,048.17

Concepto	Estimado/Aprobado	Devengado	Recaudado/Pagado ³
III. Balance presupuestario (Superávit o Déficit)	0.00	1,280,680,735.01	2,459,325,048.17
IV. Intereses, Comisiones y Gastos de la Deuda	327,536,420.00	136,907,909.00	136,907,909.00
V. Balance Primario (Superávit o Déficit) (V= III - IV)	-327,536,420.00	1,143,772,826.01	2,322,417,139.17

Concepto	Estimado/Aprobado	Devengado	Recaudado/Pagado ³
A. Financiamiento	0.00	2,850,000,000.00	2,850,000,000.00
B. Amortización de la deuda	999,382,812.00	208,114,565.00	208,114,565.00
C. Endeudamiento ó desendeudamiento (C = A - B)	-999,382,812.00	2,641,885,435.00	2,641,885,435.00



TRANSFORMANDO
GUERRERO
GOBIERNO DEL ESTADO
2021 - 2027

2. RESUMEN EJECUTIVO DE LOS INGRESOS



TRANSFORMANDO
GUERRERO
GOBIERNO DEL ESTADO
— 2021 - 2027 —

Ejercicio Fiscal 2022

Subsecretaría de ingresos



INFORME SOBRE LA SITUACIÓN ECONÓMICA DEL ESTADO

El Indicador Trimestral de la Actividad Económica Estatal (ITAE), ofrece un panorama de la situación y evolución económica del Estado en el corto plazo. La economía del Estado de Guerrero al tercer trimestre del 2022 tuvo un crecimiento del 5.0% anual.

Gráfica 1. ITAEE del Estado de Guerrero al tercer trimestre de 2022
Serie desestacionalizada

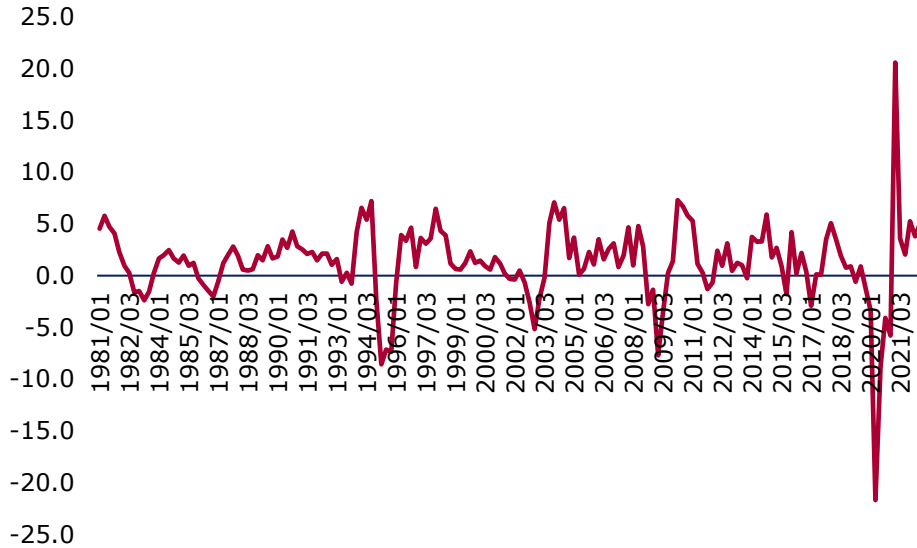

Por actividades económicas las actividades primarias decrecieron (-)3.4%, las secundarias (-)1.9% y las terciarias 7.3%.

Gráfica 2. ITAEE del Estado de Guerrero, al tercer trimestre del 2022
(Series originales)

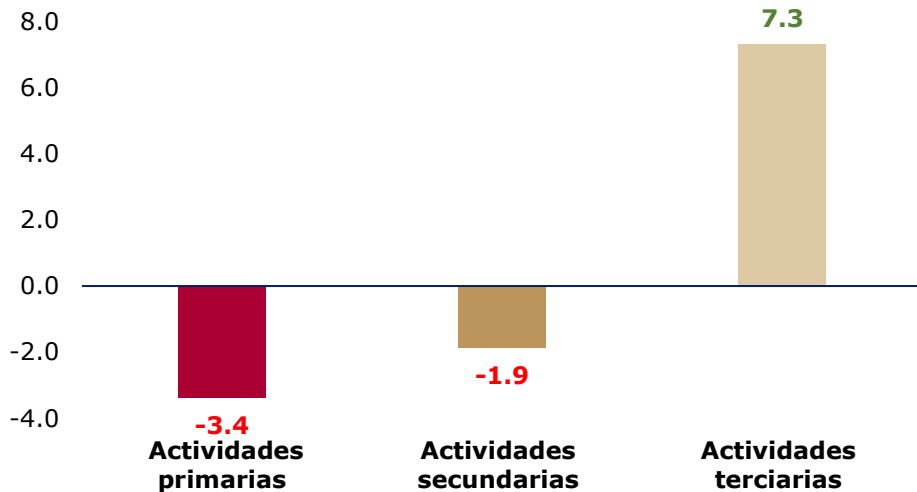

Fuente: elaborado con datos de INEGI.



INFORME SOBRE LAS FINANZAS PÚBLICAS DEL ESTADO DE GUERRERO

2.1. INGRESOS PRESUPUESTARIOS

La Ley número 159 de Ingresos del Estado de Guerrero para el Ejercicio Fiscal 2022, se integró de la siguiente manera: por ingresos de Gestión se estimaron 1,676,514.18 (Miles de pesos) y por Ingresos Federales 66,014,361.37 (Miles de pesos) como se observa en la Tabla 1. En total se contemplaron ingresos por el orden de los 67 mil 690 millones 875.55 mil pesos.

Tabla 1. Ingresos del Estado de Guerrero para el Ejercicio Fiscal 2022

Rubro	Ingresos	%
	(Miles de pesos)	
Ingresos de Gestión	1,676,514.18	2.48%
Ingresos Federales	66,014,361.37	97.52%
Total:	67,690,875.55	100.00%

Fuente: Departamento de Control de Control de Ingresos de la Subsecretaría de Ingresos de SEFINA.

INGRESOS CONSOLIDADOS

Al cierre del 2022, se informa que los ingresos recaudados ascendieron a 79 millones 291 mil 472.9 miles de pesos, monto que supera en un 17.1%, a los Ingresos Proyectados en la Ley número 159 de Ingresos aprobada por el H. Congreso del Estado.

Gráfica 3. Ley de ingresos 2022 vs Ingresos al cierre del 2022
(Miles de pesos)

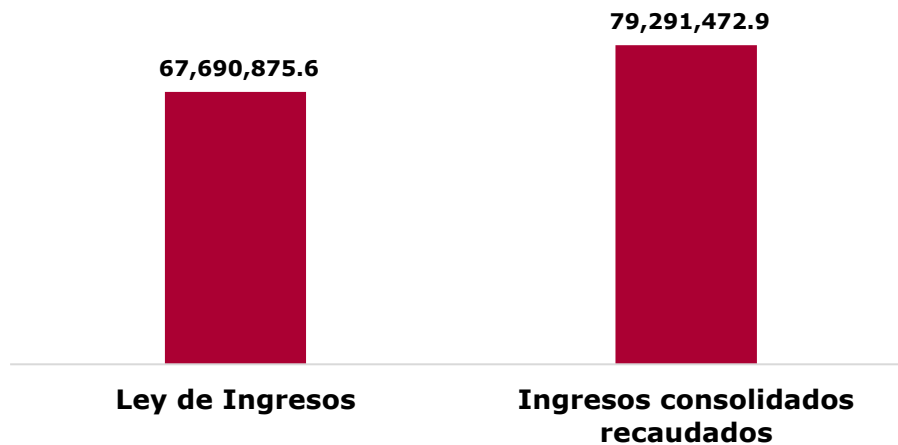

Fuente: elaborado con datos de departamento de Control de Control de Ingresos de la Subsecretaría de Ingresos de SEFINA.

2.1.1. INGRESOS DE GESTIÓN RECAUDADOS

Los Ingresos de Gestión Recaudados durante el 2022 (1º de enero al 31 de diciembre del 2022) ascendieron a 2,129,398.34, monto que fue superior en un 27% respecto a lo estimado en la Ley de Ingresos para el Estado de Guerrero para el Ejercicio Fiscal 2022.

Gráfica 4. Ingresos de Gestión Programados 2022 vs Ingresos de Gestión Recaudados 2022 (miles de pesos)

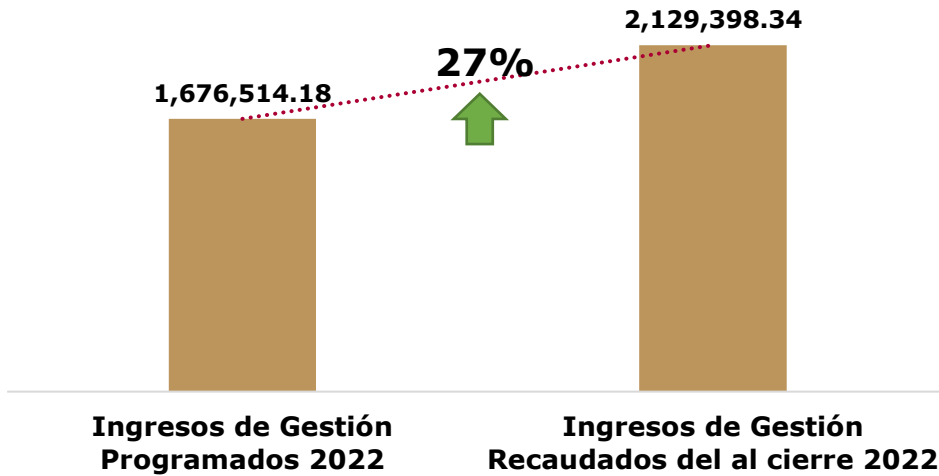

Fuente: Elaboración propia con datos del Departamento de Control de Ingresos, de la Subsecretaría de Ingresos de SEFINA.

Por rubros se observó lo siguiente:

En materia de **Impuestos** el monto recaudado fue de 1 mil 577 millones de pesos, monto que representa una tasa de crecimiento del 23.8 por ciento respecto a lo estimado en la Ley de Ingresos 2022 del Estado de Guerrero (LIEG), es decir, fueron superiores en 303 millones 627 mil 744.28 pesos.

Por concepto de **Derechos** al cierre del 2022 tuvieron un crecimiento del 24.2%, se recaudaron 458,488.31 (miles de pesos), respecto a lo estimado en la Ley de Ingresos 2022.

En **Productos** la recaudación ascendió a 58,279 pesos monto que representa una tasa de crecimiento del 132.7%, respecto a lo estimado en la (LIEG 2022).

En **Aprovechamientos** se recaudaron 34,926 pesos, monto que representa una tasa de crecimiento del 323.6%, respecto a lo estimado en la (LIEG 2022).



Para efectos de visualizar la diferencia porcentual y medir la disminución o incremento en cada uno de los rubros de ingresos del Ejercicio Fiscal 2022 en la Gráfica 1 se especifica lo correspondiente a la recaudación de cada uno de los Ingresos de Gestión.

Gráfica 1. Fuentes de Ingresos Recaudados del Ejercicio Fiscal 2022
(miles de pesos)

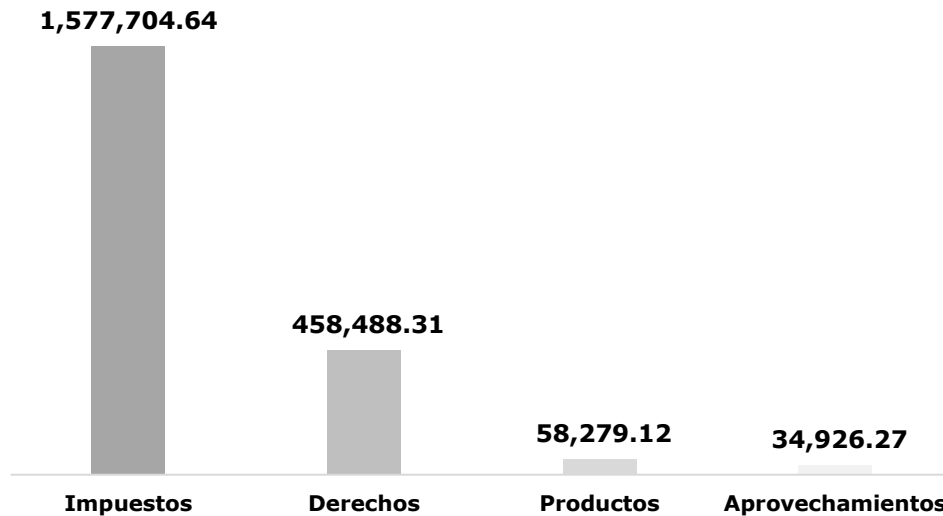

La mayor recaudación de los ingresos de gestión se observó en los **Impuestos**, los cuales representaron el 74.1% del total, mientras que los **Derechos** por servicios que presta el Estado en funciones de derecho público, representaron el 21.53%, por su parte los **Productos** el 2.7% del total de los ingresos de gestión recaudados. Y los **Aprovechamientos** un 1.6% del total de los ingresos de gestión recaudados

2.1.2. INGRESOS DE ORIGEN FEDERAL

Durante el Ejercicio Fiscal 2022 los recursos de origen federal ascendieron a 77 mil 162 millones de pesos, es decir, crecieron un 16.9% respecto a lo estimado en la Ley de Ingresos 2022.



Tabla 2. Ingresos Federales (Miles de pesos)

Estado Analítico de Ingresos por Fuente de Financiamiento	Ingreso		Tasa de crecimiento
	Estimado	Recaudado	%
Participaciones	22,909,481.07	24,484,022.50	6.9%
Aportaciones	40,927,704.11	41,839,592.57	2.2%
Convenios	2,177,176.20	7,933,144.36	264.4%
Transferencias, Asignaciones, Subsidios, Subvenciones, y Pensiones y Jubilaciones	0	55,315.15	n.s
Ayudas	0	0	n.s
Ingresos de los Entes Públicos de los Poderes Legislativo y Judicial, de los Órganos Autónomos y del Sector Paraestatal o Paramunicipal, así como de las Empresas Productivas del Estado	0	0	0.00%
Ingresos derivados de Financiamientos	0	2,850,000.00	n.s
Total:	66,014,361.37	77,162,074.57	16.9%

Fuente: Departamento de Control de Ingresos de la Subsecretaría de Ingresos de SEFINA

Del cual:

- ✓ Referente al rubro de Participaciones Federales, se registró un monto total de 24,484,022.50 (miles de pesos) que representa una tasa de crecimiento del 6.9% en relación con la Iniciativa de la Ley de Ingresos 2022.
- ✓ Referente al rubro de Fondos de Aportaciones del Ramo 33, se registró un monto de 41,839,592.57 (miles de pesos) que representa una tasa de crecimiento 2.2% respecto a la Iniciativa de la Ley de Ingresos 2022.
- ✓ Referente al rubro de Convenios, se registró un monto total de 7,933,144.36 (miles de pesos) que representa una tasa de crecimiento del 264.4% en relación con la Iniciativa de la Ley de Ingresos 2022.
- ✓ Respecto a Transferencias, Asignaciones, Subsidios, Subvenciones, y Pensiones y Jubilaciones, se registraron ingresos por un monto de 55,315.15 miles de pesos.
- ✓ Por Ingresos derivados de Financiamiento se registraron ingresos por 2,850,000 miles de pesos.



2.1.3. PARTICIPACIONES FEDERALES

Durante el Ejercicio Fiscal 2022, las *Participaciones* representaron el 30.9% de los ingresos recaudados, y fueron superiores por 1,574,541.4 miles de pesos, monto que significa un crecimiento del 6.9% en comparación a lo programado para el Ejercicio Fiscal 2022.

Tabla 3. Ingresos Federales, Participaciones del Ejercicio Fiscal 2022
(Miles de pesos)

Rubro de Ingresos	Ingreso		Tasa de crecimiento
	Estimado	Recaudado	%
	Importe	Importe	
Participaciones	22,909,481.10	24,484,022.50	6.9%
Fondo General de Participaciones	17,976,733.80	18,598,488.90	3.5%
Fondo de Fomento Municipal (FOMUN)	733,280.60	802,873.90	9.5%
Fondo de Fiscalización	751,339.50	740,444.50	-1.5%
Fondo de Compensación	648,596.80	489,547.50	-24.5%
Impuesto Especial s/Prod. y Servicios (I.E.P.S.)	271,548.60	310,406.80	14.3%
Gasolinas y Diésel	465,939.60	386,211.30	-17.1%
Fondo de ISR	1,799,278.10	2,533,159.70	40.8%
Incentivos Económicos:	262,764.10	622,889.90	137.1%
Fondo de Compensación del ISAN	25,560.30	25,561.36	0.0%
Impuesto Sobre Automóviles Nuevos (ISAN)	80,982.30	101,231.80	25.0%
Fondo de Compensación de Repecos e Intermedios	17,506.80	20,874.69	19.2%
Otros Incentivos	138,714.70	475,222.10	242.6%

Donde:

Los recursos por concepto del **Fondo General** de Participaciones ascendieron a 18,598,488.9 (miles de pesos), monto que representa una tasa de crecimiento del 3.5% respecto a lo estimado en la Ley de Ingresos 2022.

Los ingresos por el **Fondo de Fomento Municipal** fueron por 802,873.9 (miles de pesos), cifra que representa una tasa de crecimiento del 9.5%, respecto a los estimado en la Ley de Ingresos 2022.



Los ingresos por el **Fondo de Fiscalización** fueron de 740,444.5 (miles de pesos), cifra que representa un decrecimiento del (-)1.5 por ciento, respecto a lo estimado en la Ley de Ingresos 2022.

Los ingresos por el **Fondo de Compensación** fueron de 489,547.5 (miles de pesos), cifra que representa un decrecimiento del (-)24.5 por ciento en comparación a lo estimado en la Ley de Ingresos 2022.

Los ingresos por el **Impuesto Especial de Producción y Servicios (IEPS)** fueron de 310,406.8 (miles de pesos), monto que representa un crecimiento del 14.3%, en comparación a lo estimado en la Ley de ingresos 2022.

Los ingresos por **Gasolina y Diésel** ascendieron a 386,211.3 (miles de pesos), monto que fue inferior en un 17.1 por ciento, en comparación a lo estimado en la Ley de ingresos 2022. Por el **Fondo ISR**, se percibieron ingresos por un monto de 2,533,159.7 (miles de pesos) cifra que representó un crecimiento del 40.8% respecto a lo estimado en la Ley de Ingresos 2022.

Los incentivos económicos, crecieron un 137.1%, en comparación a lo estimado en la Ley de Ingresos 2022.

2.1.4. APORTACIONES FEDERALES

Respecto a las **Aportaciones Federales** durante el Ejercicio Fiscal 2022, se registraron 41,839,592.6 (miles de pesos), recursos que fueron superiores en un 2.23 por ciento, respecto a lo estimado en la Ley de Ingresos 2022.



Donde:

El Fondo de Aportaciones para la Nómina Educativa y Gasto Operativo fue superior en un 4.26 por ciento, respecto a lo estimado en la Ley de Ingresos 2022.

El Fondo de Aportaciones para los Servicios de Salud fueron superiores en un 0.74 por ciento, respecto a lo estimado en la Ley de Ingresos 2022.

El Fondo de Aportaciones para la Infraestructura Social fueron superiores en un 0.04%, respecto a lo estimado en la Ley de Ingresos 2022.

El Fondo de Aportaciones para el Fortalecimiento de los Municipios y de las Demarcaciones Territoriales del Distrito Federal, fueron superiores en un 0.98%, respecto a lo estimado en la Ley de Ingresos 2022.

Tabla 4. Ingresos federales, Aportaciones del Ejercicio Fiscal 2022
(Miles de pesos)

Estado Analítico de Ingresos por Fuente de Financiamiento	Ingreso		Tasa de crecimiento
	Estimado	Recaudado	%
	Importe	Importe	
Aportaciones	40,927,704.10	41,839,592.60	2.23%
Fondo de Aportaciones para la Nómina Educativa y Gasto Operativo	20,496,555.62	21,368,845.49	4.26%
Fondo de Aportaciones para los Servicios de Salud	6,047,807.57	6,092,500.60	0.74%
Fondo de Aportaciones para la Infraestructura Social	7,908,332.32	7,911,749.21	0.04%
Fondo de Aportaciones para el Fortalecimiento de los Municipios y de las Demarcaciones Territoriales del Distrito Federal	2,615,108.60	2,640,610.62	0.98%
Fondo de Aportaciones Múltiples	1,276,912.74	1,219,891.13	-4.47%
Fondo de Aportaciones para la Educación Tecnológica y de Adultos	281,245.71	289,927.56	3.09%
Fondo de Aportaciones para la Seguridad Pública de los Estados y del Distrito Federal	235,405.07	229,167.00	-2.65%
Fondo de Aportaciones para el Fortalecimiento de las Entidades Federativas	2,066,336.48	2,086,900.95	1.00%

Fuente: Departamento de Control de Ingresos de la Subsecretaría de Ingresos de SEFINA



2.1.5. CONVENIOS

Referente a los recursos que vía **Convenios** de reasignación que la Federación Transfiere al Estado, durante el Ejercicio Fiscal 2022 se registraron 7,933,144.36 (miles de pesos) monto que representa un crecimiento del 264.4 por ciento respecto a lo estimado en la Ley de Ingresos 2022.

Gráfica 5. Convenios de reasignación estimado en la Ley de Ingresos 2022 vs Ejercicio Fiscal 2022
(Miles de pesos)

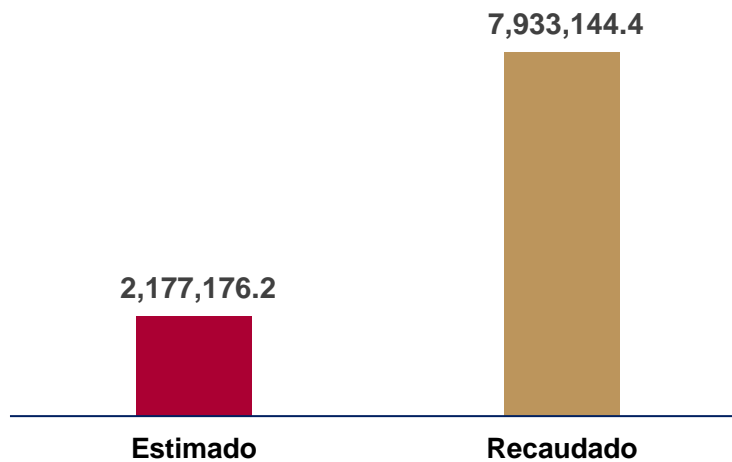

Fuente: Departamento de Control de Ingresos de la Subsecretaría de Ingresos de SEFINA

Respecto a los recursos destinados a fortalecer los servicios en los rubros de: educación, salud, deporte e infraestructura, cabe hacer mención que por su misma naturaleza, estos recursos no se encuentran sujetos a una asignación anual al Estado, dependen de ser contemplados en cada ejercicio dentro del Presupuesto de Egresos de la Federación y principalmente de la gestión que se realice oportunamente por parte del Estado, aunado a que la mayoría de estos programas conllevan una participación financiera con recursos propios de la entidad federativa.



2.1.6. FINANCIAMIENTO

El financiamiento adquirido durante el Ejercicio Fiscal 2022 ascendió a 2,850,000.00 miles de pesos.

Autorizado Por:

El Subsecretario de Ingresos

Lic. Benjamín Valenzo Cantor

Elaborado Por:

Encargada del Departamento de Atención al
Sistema Nacional de Coordinación Fiscal

Lic. María Isabel Moctezuma Ensaldo



3. Egresos Presupuestarios.



3.1. Egresos Presupuestarios.

Una de las prioridades de esta administración y sobre todo de la gobernadora, es generar más y mejores oportunidades para todas y todos los guerrerenses, lo cual lo contempla en el Eje temático II, del Plan Estatal de Desarrollo 2022-2027; y en el Eje transversal C. Austeridad y Administración Pública Responsable.

La política de gasto se fundamentó en el Decreto número 160 del Presupuesto de Egresos del Estado de Guerrero para el ejercicio Fiscal 2022, donde se planteó para el ejercicio fiscal 2022 el conservar la estabilidad, disciplina y austeridad, con el fin de contar con fundamentos sólidos ante un entorno económico con incertidumbre; así como garantizar las medidas necesarias para poder alcanzar la sostenibilidad de las finanzas públicas. Tanto la política de ingresos como la de gasto están orientadas a generar Balances presupuestarios sostenibles, es decir, cuando al final del ejercicio fiscal y bajo el momento contable devengado, dicho balance sea mayor o igual a cero, asimismo ser congruentes con el plan estatal de desarrollo y los programas derivados de los mismos.

3.1.1. Consolidado del gasto.

El gasto devengado total de la Administración Pública Estatal al período que se informa es de 78,010,792.2 miles de pesos, que representa un incremento del 15.24% al monto total autorizado en el Decreto número 160 del Presupuesto de Egresos del Estado de Guerrero para el ejercicio Fiscal 2022, de acuerdo con este cuadro:

Gasto Consolidado
Ejercicio 2022
(miles de pesos)

Concepto	Presupuesto Autorizado	%	Presupuesto Devengado	%	Variaciones	
					\$	%
Poder Ejecutivo	41,748,826.3	61.68%	47,234,473.2	60.55%	5,485,646.9	53.16%
Poder Legislativo	757,903.7	1.12%	798,903.7	1.02%	41,000.0	0.40%
Poder Judicial	865,130.0	1.28%	954,900.8	1.22%	89,770.9	0.87%
Órganos Autónomos	4,845,711.9	7.16%	5,393,269.5	6.91%	547,557.6	5.31%
Sector Paraestatal	3,949,052.6	5.83%	6,644,764.1	8.52%	2,695,711.5	26.12%
Municipios	15,524,251.1	22.93%	16,984,480.9	21.77%	1,460,229.8	14.15%
Total General	67,690,875.6	100.00%	78,010,792.2	100.00%	10,319,916.6	100.00%

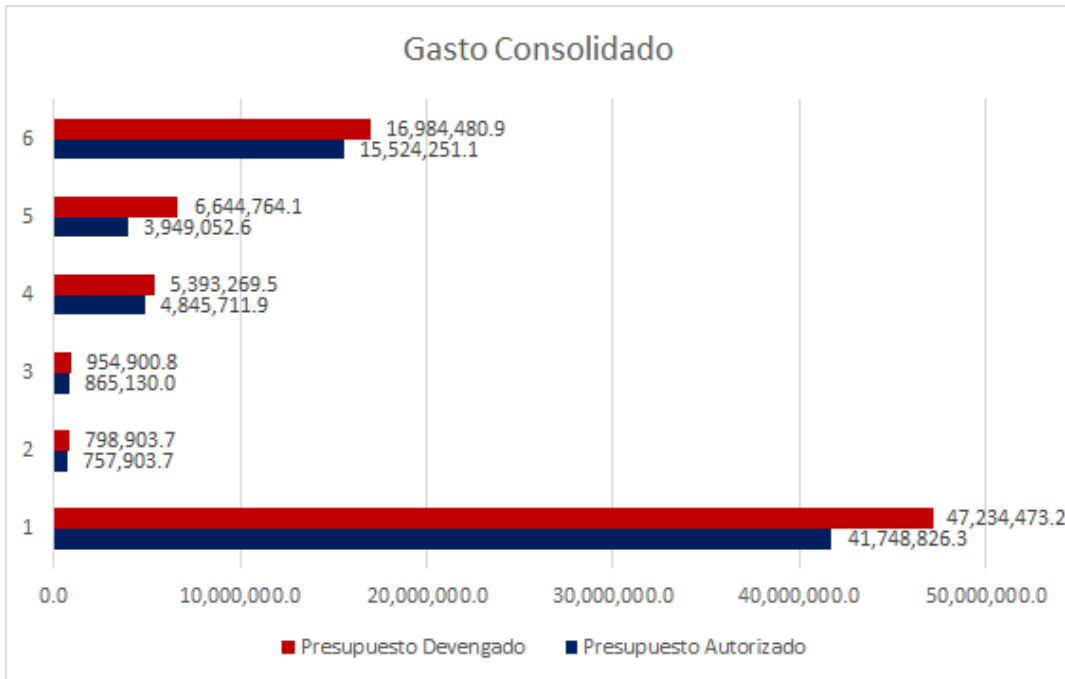

3.1.2. Gasto Programable y No Programable.

Se mantuvo como premisa lo dispuesto en el Artículo 8º de la Ley de Disciplina Financiera de las Entidades Federativas y los Municipios, el cual señala que:

“Toda propuesta de aumento o creación de gasto del Presupuesto de Egresos, deberá acompañarse con la correspondiente iniciativa de ingreso o compensarse con reducciones en otras previsiones de gasto. No procederá pago alguno que no esté comprendido en el Presupuesto de Egresos, determinado por ley posterior o con cargo a Ingresos excedentes. La Entidad Federativa deberá revelar en la Cuenta Pública y en los informes que periódicamente entreguen a la Legislatura local, la fuente de ingresos con la que se haya pagado el nuevo gasto, distinguiendo el Gasto etiquetado y no etiquetado”.

El Gasto Programable comprende tanto el Gasto Corriente como el de Capital, así como las transferencias a Poderes, Órganos Autónomos y Organismos Públicos Descentralizados, asimismo las transferencias a las Secretarías de Salud y Educación.

El Gasto No Programable comprende las transferencias por concepto de Participaciones y Aportaciones Federales a Municipios, así como las amortizaciones, intereses, gastos de la deuda pública y de los adeudos de ejercicios anteriores.

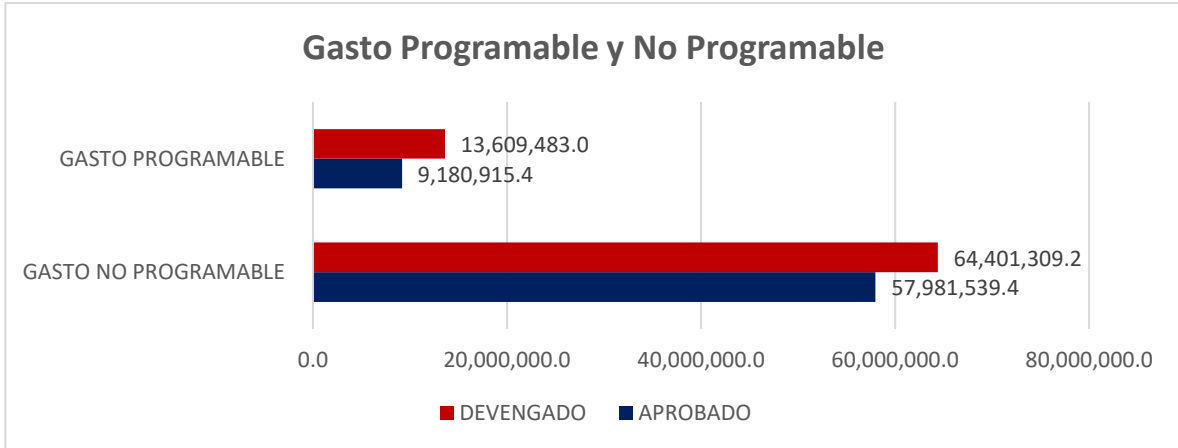

Gobierno Municipal.

El Gobierno del Estado, invariablemente ha procurado transferir a los municipios de manera ágil y directa, sin más limitaciones ni restricciones, incluyendo las de carácter administrativo, en tiempo y forma los recursos que la Federación autoriza provenientes de los Ramos 33 y 28, para contribuir a la satisfacción de las necesidades que la población demanda, algunos municipios fueron beneficiados por el Ramo 04 Fortaseg.

En el ejercicio fiscal 2022, se devengaron recursos por la cantidad de 16,989,480.90 miles de pesos.

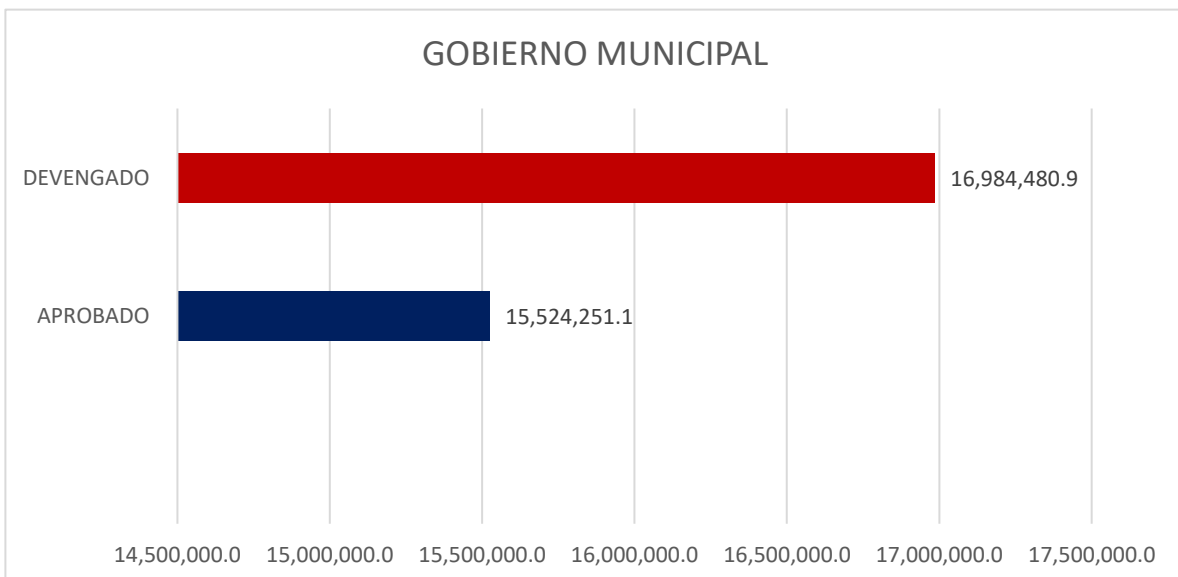



Las transferencias de recursos por concepto de Participaciones Federales a Municipios se integran por: el Fondo General de Participaciones, el Impuesto sobre Tenencia o Uso de Vehículos, Especiales sobre Productos y Servicios, Sobre Automóviles Nuevos, Fondo de Compensación ISAN, Fondo de Fiscalización, Fondo Común y Fondo de Fomento Municipal. En cuanto a las Aportaciones, se contemplan los Fondos Federales para la Infraestructura Social Municipal y para el Fortalecimiento de los Municipios.

Respecto a los recursos que fueron transferidos en cumplimiento a lo establecido en la Ley de Coordinación Fiscal y a la Ley del Sistema de Coordinación Hacendaria del Estado, la distribución se realizó de la siguiente manera:



Distribución a los H. Ayuntamiento por concepto de Participaciones y Aportaciones Federales
Cuenta Pública del Ejercicio Fiscal 2022
(miles de pesos)

Concepto		Participaciones Federales	%	Fondo de Aportaciones para la Infraestructura Social Municipal	%	Fondo de Aportaciones para el Fortalecimiento de los Municipios	%	Total
M01	Acapulco de Juarez	2,071,944,217.50	32.8%	763,756,542.00	11.0%	581,393,230.26	22.0%	3,417,093,989.76
M02	Acatepec	42,079,002.95	0.7%	199,468,136.00	2.9%	29,978,556.62	1.1%	271,525,695.57
M03	Ahuacuotzingo	28,455,977.84	0.5%	87,465,884.00	1.3%	18,797,659.37	0.7%	134,719,521.21
M04	Ajuchitlan del progreso	44,918,301.11	0.7%	99,958,032.00	1.4%	28,082,756.66	1.1%	172,959,089.77
M05	Alcozauca de guerrero	26,701,228.30	0.4%	75,172,396.00	1.1%	15,829,412.41	0.6%	117,703,036.71
M06	Alpoyeca	9,588,514.53	0.2%	16,871,152.00	0.2%	5,826,863.76	0.2%	32,286,530.29
M07	Apaxtla	22,054,787.12	0.3%	28,563,443.00	0.4%	8,287,229.02	0.3%	58,905,459.14
M08	Arcelia	57,670,685.48	0.9%	57,674,196.00	0.8%	24,810,226.81	0.9%	140,155,108.29
M09	Atenango del rio	15,433,386.07	0.2%	25,080,405.00	0.4%	6,821,748.20	0.3%	47,335,539.27
M10	Atlamajalcingo del monte	7,045,534.94	0.1%	28,331,466.00	0.4%	4,333,791.24	0.2%	39,710,792.18
M11	Atlixac	37,458,264.80	0.6%	104,456,281.00	1.5%	21,248,328.25	0.8%	163,162,874.05
M12	Atoyac de alvarez	86,335,082.07	1.4%	96,271,166.00	1.4%	45,254,592.02	1.7%	227,860,840.09
M13	Ayutla de los libres	86,244,817.45	1.4%	190,163,766.00	2.7%	51,551,305.00	2.0%	327,959,888.45
M14	Azoyu	19,659,734.15	0.3%	39,712,338.00	0.6%	11,260,696.56	0.4%	70,632,768.71
M15	Benito Juarez	32,565,332.44	0.5%	32,794,692.00	0.5%	11,516,502.98	0.4%	76,876,527.42
M16	Buenavista de Cuellar	27,645,743.39	0.4%	19,479,399.00	0.3%	9,681,856.92	0.4%	56,806,999.31
M17	Chilapa de Alvarez	15,019,898.91	0.2%	307,377,920.00	4.4%	92,270,740.77	3.5%	414,668,559.68
M18	Chilpancingo de los Bravo	22,919,382.85	0.4%	283,531,684.00	4.1%	211,322,831.81	8.0%	517,773,898.66
M19	Coahuayutla de Jose ma. Izazaga	58,412,803.82	0.9%	54,014,699.00	0.8%	9,253,774.35	0.4%	121,681,277.17
M20	Cochoapa el Grande	29,474,771.39	0.5%	120,852,346.00	1.7%	15,841,345.36	0.6%	166,168,462.75
M21	Cocula	19,906,240.86	0.3%	26,993,002.00	0.4%	11,618,676.11	0.4%	58,517,918.97
M22	Copala	23,355,519.81	0.4%	30,961,871.00	0.4%	10,786,374.19	0.4%	65,103,765.00
M23	Copalillo	113,647,278.07	1.8%	55,762,957.00	0.8%	11,632,845.71	0.4%	181,043,080.78
M24	Copanatoyac	52,128,853.31	0.8%	76,872,115.00	1.1%	16,144,880.81	0.6%	145,145,849.12
M25	Coyuca	42,480,676.98	0.7%	131,722,663.00	1.9%	54,484,500.63	2.1%	228,687,840.61
M26	Coyuca de catalan	10,652,729.34	0.2%	123,772,201.00	1.8%	28,753,220.88	1.1%	163,178,151.22
M27	Cuajinicuilapa	17,985,488.67	0.3%	55,069,875.00	0.8%	19,858,173.52	0.8%	92,913,537.19
M28	Cualac	12,566,133.70	0.2%	22,957,950.00	0.3%	5,872,356.23	0.2%	41,396,439.93
M29	Cuautepec	27,399,167.75	0.4%	44,813,580.00	0.6%	12,696,343.67	0.5%	84,909,091.42
M30	Cuetzala del progreso	125,302,741.41	2.0%	27,470,694.00	0.4%	6,169,181.98	0.2%	158,942,617.39
M31	Cutzamala de pinzon	381,834,540.01	6.1%	50,398,304.00	0.7%	15,316,307.38	0.6%	447,549,151.39



M32	Eduardo Neri	59,920,542.94	0.9%	70,219,570.00	1.0%	39,620,886.29	1.5%	169,760,999.23
M33	Florencio Villareal	24,775,993.31	0.4%	40,720,081.00	0.6%	16,593,848.05	0.6%	82,089,922.36
M34	General Canuto a. Neri	23,720,373.36	0.4%	20,054,629.00	0.3%	4,682,074.58	0.2%	48,457,076.94
M35	General Heliodoro Castillo	43,514,878.08	0.7%	173,965,782.00	2.5%	27,783,694.34	1.1%	245,264,354.42
M36	Huamuxtitlan	20,015,973.83	0.3%	27,462,053.00	0.4%	13,042,390.44	0.5%	60,520,417.27
M37	Huitzaco de los figueroa	67,310,713.10	1.1%	57,483,806.00	0.8%	27,290,726.64	1.0%	152,085,245.74
M38	Iguala de la Independencia	236,995,946.64	3.8%	162,213,944.00	2.3%	114,980,818.61	4.4%	514,190,709.25
M39	igualapa	14,970,681.27	0.2%	38,484,306.00	0.6%	8,754,838.92	0.3%	62,209,826.19
M40	Iliatenco	15,606,073.42	0.2%	47,894,297.00	0.7%	8,710,091.03	0.3%	72,210,461.45
M41	Ixcateopan de Cuauhtemoc	30,628,957.50	0.5%	19,286,534.00	0.3%	4,577,664.89	0.2%	54,493,156.39
M42	Jose Joaquin Herrera	23,606,548.37	0.4%	70,948,820.00	1.0%	13,708,381.45	0.5%	108,263,749.82
M43	Juan R. Escudero	39,508,262.14	0.6%	51,227,698.00	0.7%	19,459,921.90	0.7%	110,195,882.04
M44	Juchitan	12,718,600.59	0.2%	24,901,753.00	0.4%	5,637,434.29	0.2%	43,257,787.88
M45	La Union de Isidoro Montes de Oca	66,216,581.29	1.0%	51,223,030.00	0.7%	19,650,843.28	0.7%	137,090,454.57
M46	Leonardo Bravo	32,411,396.58	0.5%	58,080,781.00	0.8%	19,656,811.09	0.7%	110,148,988.67
M47	Malinaltepec	35,015,923.70	0.6%	117,660,484.00	1.7%	22,094,055.12	0.8%	174,770,462.82
M48	Marquelia	19,318,032.23	0.3%	28,922,719.00	0.4%	10,649,894.31	0.4%	58,890,645.54
M49	Martir de Cuilapan	22,963,292.76	0.4%	50,952,009.00	0.7%	13,881,404.84	0.5%	87,796,706.60
M50	Metlatonoc	23,023,011.33	0.4%	88,923,655.00	1.3%	14,064,869.18	0.5%	126,011,535.51
M51	Mochitlan	36,584,154.98	0.6%	27,114,859.00	0.4%	9,249,298.53	0.4%	72,948,312.51
M52	Olinala	37,849,742.36	0.6%	80,999,274.00	1.2%	21,214,768.66	0.8%	140,063,785.02
M53	Ometepec	82,161,513.85	1.3%	161,410,952.00	2.3%	50,868,160.58	1.9%	294,440,626.43
M54	Pedro Ascencio de Alquisiras	9,680,955.58	0.2%	37,375,671.00	0.5%	5,277,215.40	0.2%	52,333,841.98
M55	Petatlan	75,277,888.83	1.2%	70,405,333.00	1.0%	33,249,594.64	1.3%	178,932,816.47
M56	Pilcaya	72,847,368.10	1.2%	18,846,684.00	0.3%	9,511,070.19	0.4%	101,205,122.29
M57	Pungarabato	61,392,162.41	1.0%	41,978,770.00	0.6%	28,699,524.03	1.1%	132,070,456.44
M58	Quechultenango	46,779,887.86	0.7%	125,228,052.00	1.8%	26,955,120.82	1.0%	198,963,060.68
M59	San Luis Acatlan	52,631,522.26	0.8%	172,742,620.00	2.5%	34,507,745.15	1.3%	259,881,887.41
M60	San Marcos	70,445,512.61	1.1%	97,086,665.00	1.4%	37,382,023.46	1.4%	204,914,201.07
M61	San Miguel Totolapan	32,259,171.18	0.5%	132,500,772.00	1.9%	18,002,645.45	0.7%	182,762,588.63
M62	Taxco de Alarcon	200,971,493.36	3.2%	166,928,335.00	2.4%	78,745,076.32	3.0%	446,644,904.68
M63	Tecoanapa	58,195,707.00	0.9%	124,353,402.00	1.8%	34,353,364.50	1.3%	216,902,473.50
M64	Tecpan de Galeana	102,033,609.29	1.6%	93,488,338.00	1.3%	48,653,160.89	1.8%	244,175,108.18



M65	Teloloapan	84,008,933.94	1.3%	99,663,973.00	1.4%	40,136,227.81	1.5%	223,809,134.75
M66	Tepecoacuilco de Trujano	44,990,128.01	0.7%	62,504,191.00	0.9%	22,974,833.40	0.9%	130,469,152.41
M67	Tetipac	35,872,484.11	0.6%	34,328,334.00	0.5%	10,106,958.25	0.4%	80,307,776.36
M68	Tixtla de Guerrero	86,217,423.46	1.4%	74,092,743.00	1.1%	32,196,537.55	1.2%	192,506,704.01
M69	Tlacoachistlahuaca	28,515,689.42	0.5%	94,208,474.00	1.4%	16,989,863.02	0.6%	139,714,026.44
M70	Tlacoapa	12,359,492.40	0.2%	48,250,795.00	0.7%	7,526,521.94	0.3%	68,136,809.34
M71	Tlalchapa	22,768,202.36	0.4%	25,226,853.00	0.4%	8,711,583.03	0.3%	56,706,638.39
M72	Tlalixtaquilla de Maldonado	14,236,745.69	0.2%	25,256,103.00	0.4%	5,669,501.89	0.2%	45,162,350.58
M73	Tlapa de Comonfort	128,001,663.06	2.0%	173,663,466.00	2.5%	71,689,148.25	2.7%	373,354,277.31
M74	Tlapehuala	29,156,694.22	0.5%	41,223,576.00	0.6%	16,563,269.76	0.6%	86,943,539.98
M75	Xalpatlahuac	14,977,514.97	0.2%	43,927,490.00	0.6%	8,924,133.75	0.3%	67,829,138.72
M76	Xochihuehuetlan	13,114,166.53	0.2%	19,636,326.00	0.3%	5,863,407.28	0.2%	38,613,899.81
M77	Xochistlahuaca	34,638,681.35	0.5%	116,458,963.00	1.7%	22,292,436.23	0.8%	173,390,080.58
M78	Zapotitlan Tablas	12,562,575.82	0.2%	48,201,131.00	0.7%	8,952,472.78	0.3%	69,716,179.60
M79	Zihuatanejo de azueta	366,894,617.40	5.8%	97,895,858.00	1.4%	93,970,398.87	3.6%	558,760,874.27
M80	Zirandaro	31,555,926.86	0.5%	51,423,538.00	0.7%	13,447,354.46	0.5%	96,426,819.32
M81	Zitlala	28,132,391.90	0.4%	64,888,986.00	0.9%	16,390,246.38	0.6%	109,411,624.28
	Total general	6,308,242,640.63	100.0%	6,949,727,633.00	100.0%	2,640,610,622.00	100.0%	15,898,580,895.63

3.2. Aplicación de los Recursos Provenientes del Gobierno Federal.

En el ejercicio fiscal que se informa, el Gobierno Federal transfirió recursos etiquetados, es decir se debe cumplir con un fin específico, entre los cuales se encuentran las aportaciones federales, subsidios, convenios de reasignación, entre otros que se otorgan en términos de la Ley Federal de Presupuesto y Responsabilidad Hacendaria y el Presupuesto de Egresos de la Federación; en este rubro, se devengaron Recursos Federales por la cantidad de 49,809,292.11 miles de pesos.



3.2.1. Ramo 33: Fondos de Aportaciones Federales.

Son recursos que la Federación transfiere a las haciendas públicas de los Estados, y en su caso de los Municipios; cuyo gasto está condicionado a la consecución y cumplimiento de los objetivos que la Ley de Coordinación Fiscal los cuales fueron liberados recursos de este Ramo por la cantidad de 41,821,220.77 miles de pesos.

Aportaciones Federales del Ramo 33
Ejercicio 2022
(miles de pesos)

Concepto	Presupuesto Autorizado		Presupuesto Devengado		Variaciones	
		%		%	\$	%
Fondo de Aportaciones para la Nómina Educativa y Gasto Operativo (FONE)	20,496,555.62	50.1%	21,368,845.4	51.1%	-872,289.7	97.6%
Fondo de Aportaciones para los Servicios de Salud (FASSA)	6,047,807.57	14.8%	6,105,638.9	14.6%	-57,831.4	6.5%
Fondo de Aportaciones para la Infraestructura Social (FAIS)	7,908,332.32	19.3%	7,910,119.09	18.9%	-1,786.8	0.2%
Municipal	6,949,727.63		6,949,727.6		0.0	
Estatal	958,604.68		960,391.5		-1,786.8	
Fondo de Aportaciones para el Fortalecimiento de los Municipios (FORTAMUN)	2,615,108.60	6.4%	2,640,610.6	6.3%	-25,502.0	2.9%
Fondo de Aportaciones Múltiples (FAM)	1,276,912.74	3.1%	1,191,898.2	2.8%	85,014.5	-9.5%
Asistencia Social	690,893.54		690,893.5		0.0	
Infraestructura Educativa	586,019.2		501,004.7		85,014.5	
Nivel Básico	473,449.2		268,067.7		205,381.6	
Nivel Medio Superior	27,377.1		26,360.1		1,017.0	
Nivel Superior	85,192.9		206,576.9		-121,384.0	
Fondo de Aportaciones para la Educación Tecnológica y de Adultos (FAETA)	281,245.71	0.7%	289,927.6	0.7%	-8,681.9	1.0%
Educación Tecnológica	162,357.19		167,222.7		-4,865.5	
Educación de Adultos	118,888.51		122,704.9		-3,816.3	
Fondo de Aportaciones para la Seguridad Pública (FASP)	235,405.1	0.6%	228,353.7	0.5%	7,051.3	-0.8%
Fondo de Aportaciones para el Fortalecimiento de las Entidades Federativas (FAFEF)	2,066,336.48	5.0%	2,085,827.2	5.0%	-19,490.8	2.2%
Total general	40,927,704.11	100.0%	41,821,220.77	100.0%	-893,516.66	100.0%



3.2.2. Convenios con la federación.

El objetivo de los Convenios Específicos en Materia de Transferencia de Recursos Presupuestales Federales es transferir recursos a las entidades federativas en diferentes rubros, con el objeto de establecer las acciones de colaboración para consolidar el fortalecimiento de los programas, se liberaron Recursos Federales por un monto de 7,938,735.11 miles de pesos para los programas contemplados en los Ramos: 04, 09, 10, 11, 12, 16, 23, 47 y 48.

3.3. Estados Financieros Presupuestales.

3.3.1. Clasificación por tipo de gasto.

El Clasificador por Tipo de Gasto relaciona las transacciones públicas que generan gastos con los grandes agregados de la clasificación económica presentándolos en Corriente, de Capital y Amortización de la deuda y disminución de pasivos.

Clasificación por Tipo de Gasto
Ejercicio 2022
(miles de pesos)

Concepto	Presupuesto Autorizado	%	Presupuesto Devengado	%	Variaciones	
					\$	%
Gasto Corriente	45,675,194.4	67.48%	64,149,613.4	82.23%	18,474,419.0	179.02%
Gasto de Capital	14,755,115.8	21.80%	7,132,732.2	9.14%	-7,622,383.6	-73.86%
Amortización de la Deuda y disminución de Pasivos	1,637,536.8	2.42%	345,022.5	0.44%	-1,292,514.3	-12.52%
Participaciones	5,518,318.3	8.15%	6,227,385.1	7.98%	709,066.8	6.87%
Pensiones y Jubilaciones	104,710.3	0.15%	156,039.1	0.20%	51,328.7	0.50%
Total General	67,690,875.6	100.00%	78,010,792.2	100.00%	10,319,916.6	100.00%



3.3.2. Clasificación funcional.

La clasificación funcional se vincula e interrelaciona, entre otras, con las clasificaciones administrativa, programática y por objeto de gasto.

Es común que un ente público cumpla una o más funciones y que una función sea realizada por varias instituciones. La clasificación funcional tiene por finalidad corregir esa dispersión agrupando los gastos de acuerdo con las funciones a que destinan sus recursos.

Clasificación Funcional Ejercicio 2022 (miles de pesos)						
Concepto	Presupuesto Autorizado	%	Presupuesto Devengado	%	Variaciones	
					\$	%
1 Gobierno	9,278,312.2	14%	11,630,975.7	15%	2,352,663.5	23%
1.1. Legislación	757,903.7		798,903.7		41,000.0	
1.2. Justicia	2,517,733.7		2,744,515.9		226,782.2	
1.3. Coordinación De La Política De Gobierno	891,919.9		1,081,754.2		189,834.3	
1.5. Asuntos Financieros Y Hacendarios	1,562,514.0		4,179,126.9		2,616,612.9	
1.7. Asuntos De Orden Público Y De Seguridad Interior	3,532,432.2		2,810,866.2		-721,565.9	
1.8. Otros Servicios Generales	15,808.6		15,808.6		0.0	
2 Desarrollo Social	39,759,440.5	59%	47,092,773.7	60%	7,333,333.3	71%
2.1. Protección Ambiental	543,989.6		929,274.0		385,284.4	
2.2. Vivienda Y Servicios A La Comunidad	857,677.3		972,348.3		114,671.0	
2.3. Salud	7,945,240.5		10,241,262.5		2,296,021.9	
2.4. Recreación, Cultura Y Otras Manifestaciones Sociales	136,655.7		322,336.7		185,681.1	
2.5. Educación	28,555,951.5		32,945,654.4		4,389,702.9	
2.6. Protección Social	1,719,925.8		1,681,897.8		-38,028.0	
3 Desarrollo Económico	1,491,335.0	2%	1,957,539.4	3%	466,204.4	5%
3.1. Asuntos Económicos, Comerciales Y Laborales En General	189,865.6		271,711.3		81,845.7	
3.2. Agropecuaria, Silvicultura, Pesca Y Caza	404,935.0		248,699.9		-156,235.1	
3.5. Transporte	653,601.0		792,305.0		138,704.0	
3.7. Turismo	232,852.0		629,791.7		396,939.7	
3.8. Ciencia, Tecnología E Innovación	3,750.0		4,296.0		546.0	
3.9. Otras Industrias Y Otros Asuntos Económicos	6,331.5		10,735.5		4,404.0	
4 Otras No Clasificadas en Funciones Anteriores	17,161,787.9	25%	17,329,503.4	22%	167,715.5	2%
4.1. Transacciones De La Deuda Pública / Costo Financiero De La Deuda	1,326,919.2		345,022.5		-981,896.8	
4.2. Transferencias, Participaciones Y Aportaciones Entre Diferentes Niveles Y Órdenes De Gobierno	15,524,251.1		16,984,480.9		1,460,229.8	
4.4. Adeudos De Ejercicios Fiscales Anteriores	310,617.5		0.0		-310,617.5	
Total general	67,690,875.6	100%	78,010,792.2	100%	10,319,916.6	100%



3.3.3. Clasificación Programática

La clasificación programática es una disposición de observancia obligatoria para la entidad, el objeto es que permite organizar, en forma representativa y homogénea, las asignaciones de recursos de los programas presupuestarios de los entes públicos, permitiendo conocer el rendimiento esperado del uso de los recursos públicos.

Clasificación Programática

Ejercicio 2022

(miles de pesos)

Concepto	Presupuesto Autorizado		Presupuesto Devengado		Variaciones	
		%		%	\$	%
1 Programas Presupuestarios	60,535,020.5	89.4%	71,393,582.5	91.5%	10,858,562.0	105.2%
1.1.1 Subsidios: Sector Social y Privado o Entidades Federativas y Municipios	2,177,176.2		7,938,735.1			
1.1.2 Desempeño de las Funciones	47,181,261.4		49,656,074.8			
1.1.3 Administrativas y de Apoyo	1,611,746.7		4,208,434.3			
1.1.6 Programas de Gasto Federalizado (Gobierno Federal)	9,564,836.2		9,590,338.3			
2 Participaciones a Entidades Federativas y Municipios	5,518,318.3	8.2%	6,272,187.2	8.0%	-753,868.9	7.3%
3 Costo financiero, deuda o apoyo a deudores y ahorradores de la banca	1,326,919.2	2.0%	345,022.5	0.4%	981,896.8	-9.5%
4 Adeudo de Ejercicios Fiscales Anteriores	310,617.5	0.5%	0.0	0.0%	310,617.5	-3.0%
Total general	67,690,875.6	100.0%	78,010,792.2	100.0%	-10,319,916.6	100.0%



4. Aportación Estatal al Instituto de Salud para el Bienestar “INSABI”.



EXTRACTO DEL TEXTO EJECUTIVO DE LA CUENTA PÚBLICA DEL EJERCICIO 2022

Aportación Estatal al Instituto de Salud para el Bienestar “INSABI”:

Para sustentar el Instituto de Salud para el Bienestar “INSABI” el Gobierno ha implementado estrategias y acciones que permiten identificar el Gasto Público en Salud, debido a que la prestación gratuita de servicios públicos de salud, medicamentos y demás insumos asociados serán financiados de manera solidaria por la Federación y el Estado; con fecha veintiocho de enero del dos mil veintidós, fue celebrado el Acuerdo de Coordinación, bajo el modelo establecido por la Secretaría de Salud, el cual sienta las bases para que el Instituto de Salud para el Bienestar “INSABI”, asuma la responsabilidad de organizar, operar y supervisar la prestación gratuita de servicios de salud correspondientes al primer y segundo nivel de atención denominados “LOS SERVICIOS TRANSFERIDOS”.

El cálculo de la aportación solidaria estatal se determinó en el Anexo 4 del Acuerdo de Coordinación, con base en lo señalado en las disposiciones reglamentarias y administrativas que a efecto se emitan, equivalente a la cantidad total de 1,391,111.56 Miles de pesos, de lo cual el importe líquido que por este concepto deberá aportar “LA ENTIDAD” será la cantidad de 973,778.09 Miles de Pesos que ampara el 70% de la aportación estatal obligada. Asimismo, el 30% corresponde a la cantidad de 417,333.46 Miles de pesos.

Aportación Estatal	Importe (Miles de Pesos)
1) Aportación Estatal Anual	1,391,111.56
a) Aportación Líquida (70%)	973,778.09
b) Aportación en Especie (30%)	417,333.46

Considerando que la entidad aportó recursos al Instituto, en términos de lo dispuesto en los Artículos 77 bis 11 y 77 bis 13 de la Ley General de Salud y en lo estipulado en el correspondiente Acuerdo de Coordinación, disponiendo la estricta observancia de las disposiciones aplicables al gasto público. De conformidad, con la fracción III, del apartado B del artículo 77 bis 5 de la Ley General de salud, las entidades deben aplicar, de manera racional, transparente y oportuna, los recursos que sean transferidos por la Federación y los recursos que aporten, para la ejecución de las acciones de prestación gratuita de servicios de salud, medicamentos y demás insumos asociados, en los términos de este



Título, las demás disposiciones aplicables y los acuerdos de coordinación que para el efecto se celebren.

Concluyendo el ejercicio fiscal de que se trate, las entidades federativas deberán informar al INSABI, los montos efectivamente erogados para la integración de aportación estatal, de acuerdo con Cuenta Pública local y/o documentos oficiales que así lo respalden, de todas aquellas acciones que impactan en el fortalecimiento de la atención médica en beneficio de las y los guerrerenses.

Bajo este contexto, la inversión que fortalece el sector salud en la modalidad de la **Aportación Estatal en Especie**, se detalla a continuación:

Aportación Estatal	Importe (Miles de Pesos)
Aportación en Especie	417,333.46
a) PRESUPUESTO ESTATAL OPD'S	
Hospital de la Madre y el Niño Indígena Tlapa de Comonfort	56,446.00
Hospital de la Madre y el Niño Guerrerense Chilpancingo	101,500.12
Instituto Estatal de Cancerología	35,392.56
Instituto Estatal de Oftalmología	27,463.45
b) CUOTAS DE RECUPERACIÓN OPD'S	
Hospital de la Madre y el Niño Guerrerense Chilpancingo	84.30
Instituto Estatal de Oftalmología	19,500.00
c) RECURSO EXTRAORDINARIO OPD'S	
Instituto Estatal de Cancerología	21,303.45
b) SECTOR SALUD	
Servicios Estatales de Salud (Extraordinario)	45,643.59
Servicios Estatales de Salud (Terrenos)	110,000.00
* El informe contiene importes informativos.	

Dicha inversión se aportó ante la Federación bajo el siguiente esquema:

APORTACIÓN SOLIDARIA ESTATAL EN ESPECIE (30%)
(417,333.46 Miles de pesos)

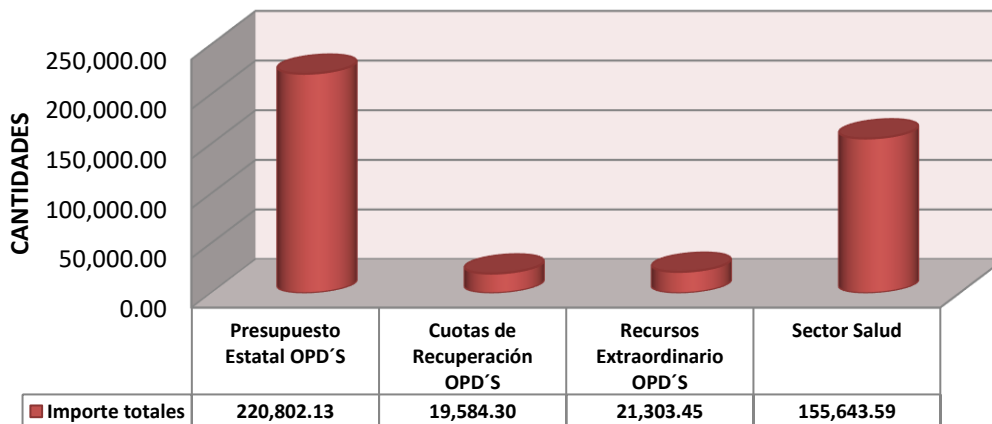



La prestación de los servicios de salud a la persona en cada uno de los siguientes conceptos de gasto, que se muestran a continuación:

ACREDITACIÓN APORTACIÓN ESTATAL EN ESPECIE - EJERCICIO 2022

Periodo	Anexo 8			Anexo 9	Anexo 10		TOTAL
	Remuneración de Personal	Médico	Administrativo	Adquisición y distribución de medicamentos, material de curación y otros insumos	Gasto de Operación de las Unidades Médicas	Equipo	
Enero 2022	\$ 23,346,227.61	\$ 18,180,423.26	\$ 5,165,804.35	\$ 1,784,438.44	\$ 1,169,897.03	\$ -	\$ 26,300,563.08
Febrero 2022	\$ 18,314,555.53	\$ 14,784,906.85	\$ 3,529,648.68	\$ 2,478,928.26	\$ 969,820.61	\$ 18,212.00	\$ 21,781,516.40
Marzo 2022	\$ 18,079,636.89	\$ 14,265,822.01	\$ 3,813,814.88	\$ 1,351,310.34	\$ 1,692,405.90	\$ 30,800.00	\$ 21,154,153.13
Abril 2022	\$ 17,028,572.09	\$ 13,742,617.30	\$ 3,285,954.79	\$ 1,131,129.20	\$ 1,393,540.89	\$ 11,600.00	\$ 19,564,842.18
Mayo 2022	\$ 17,885,958.72	\$ 14,505,443.96	\$ 3,380,514.76	\$ 835,020.61	\$ 1,254,531.32	\$ -	\$ 19,975,510.65
Junio 2022	\$ 18,214,934.92	\$ 14,568,187.77	\$ 3,646,747.15	\$ 734,018.09	\$ 970,266.63	\$ -	\$ 19,919,219.64
Julio 2022	\$ 20,226,259.17	\$ 16,238,057.47	\$ 3,988,201.70	\$ 2,346,181.99	\$ 1,078,201.67	\$ -	\$ 23,650,642.83
Agosto 2022	\$ 19,608,476.71	\$ 15,032,432.68	\$ 4,576,044.03	\$ 1,365,299.20	\$ 1,155,943.56	\$ -	\$ 22,129,719.47
Septiembre 2022	\$ 19,096,094.78	\$ 15,208,636.60	\$ 3,887,458.18	\$ 1,435,355.45	\$ 2,403,495.28	\$ -	\$ 22,934,945.51
Octubre 2022	\$ 18,699,457.78	\$ 14,752,555.77	\$ 3,946,902.01	\$ 1,388,230.07	\$ 9,425,800.13	\$ -	\$ 29,513,487.98
Noviembre 2022	\$ 15,955,557.42	\$ 13,995,164.88	\$ 1,960,392.54	\$ 3,479,885.13	\$ 1,939,498.08	\$ -	\$ 21,374,940.63
Diciembre 2022 *	\$ 33,644,371.47	\$ 33,644,371.47	\$ -	\$ 14,318,615.15	\$ 119,610,274.98	\$ 1,460,665.99	\$ 169,033,927.59
Gran total	\$ 240,100,103.09	\$ 198,918,620.02	\$ 41,181,483.07	\$ 32,648,411.93	\$ 143,063,676.08	\$ 1,521,277.99	\$ 417,333,469.09

*En el Anexo 9 y 10 se concentra los recursos ejercidos, comprometidos y devengados, quedando pendiente el momento del pago de \$23,453,715.16 al cierre.

La modalidad de la **Aportación Estatal Líquida** es como a continuación se detalla:

Aportación Estatal	Importe (Miles de Pesos)
Aportación Líquida	973,778.09
a) Sector Salud	
Primer Trimestre	243,444.52
Segundo Trimestre	243,444.52
Tercer Trimestre	243,444.52
Cuarto Trimestre	243,444.52

Dicha prestación de servicios de salud a la persona se muestra en los conceptos de gasto:

ACREDITACIÓN APORTACIÓN ESTATAL LÍQUIDA - EJERCICIO 2022

Periodo	Anexo 8			Anexo 9	Anexo 10		TOTAL
	Remuneración de Personal	Médico	Administrativo	Adquisición y distribución de medicamentos, material de curación y otros insumos	Gasto de Operación de las Unidades Médicas	Equipo	
Febrero 2022	\$ 75,422,335.11	\$ 75,422,335.11	\$ -	\$ -	\$ -	\$ -	\$ 75,422,335.11
Junio 2022	\$ 25,874,022.34	\$ 25,874,022.34	\$ -	\$ -	\$ -	\$ -	\$ 25,874,022.34
Julio 2022	\$ 25,238,720.22	\$ 25,238,720.22	\$ -	\$ -	\$ 6,585,279.86	\$ -	\$ 31,824,000.08
Agosto 2022	\$ 125,395,917.81	\$ 125,395,917.81	\$ -	\$ 5,334,717.46	\$ 13,937,097.62	\$ -	\$ 144,667,732.89
Septiembre 2022	\$ 72,695,968.18	\$ 72,695,968.18	\$ -	\$ 749,422.00	\$ 587,445.25	\$ -	\$ 74,032,835.43
Octubre 2022	\$ 90,288,775.39	\$ 90,288,775.39	\$ -	\$ 1,045,714.80	\$ 2,050,708.02	\$ -	\$ 93,385,198.21
Noviembre 2022	\$ 210,638,944.71	\$ 210,638,944.71	\$ -	\$ -	\$ 24,205,670.60	\$ -	\$ 234,844,615.31
Diciembre 2022	\$ 251,707,962.56	\$ 251,707,962.56	\$ -	\$ 5,488,174.92	\$ 24,364,210.58	\$ 12,167,007.10	\$ 293,727,356.16
Gran total	\$ 877,262,646.32	\$ 877,262,646.32	\$ -	\$ 12,618,029.18	\$ 71,730,411.93	\$ 12,167,007.10	\$ 973,778,094.53

*En los Anexos 8, 9 y 10 se concentra los recursos ejercidos, comprometidos y devengados, quedando pendiente el momento del pago de \$17,951,464.47 al cierre.



5. Deuda Pública.



Deuda Pública.

El saldo de la Deuda Pública al 31 de diciembre de 2022, se encontró en 1,107,392.8 miles de pesos, representando un 100% de Deuda Directa.

(Miles de Pesos)		
CONCEPTO	SALDO	%
TOTAL GENERAL	1,107,392.8	100.0
DEUDA DIRECTA	1,107,392.8	100.0
<u>BANCA DE DESARROLLO</u>		
<i>BANOBRAS</i>	\$ 890,000.0	643,871.1
<u>BANCA COMERCIAL</u>		
<i>BANAMEX</i>	\$ 500,000.0	108,044.9
<i>SANTANDER</i>	\$ 483,807.4	106,871.5
<i>BANAMEX</i>	\$ 375,000.0	103,730.7
<i>SANTANDER</i>	\$ 375,000.0	144,874.6
DEUDA INDIRECTA	0.0	0.0
	<u>0.0</u>	

FUENTE: Elaboración Propia SEFINA.

Es preciso señalar que el crédito de 459,000.0 miles de pesos correspondiente al Programa de Financiamiento para la infraestructura y la Seguridad de los Estados (PROFISE O CUPÓN CERO), de acuerdo con su modalidad, no implica el pago de capital por parte del Estado, ya que será cubierto a su vencimiento con recursos que se encuentran en el Fideicomiso Federal, por tal efecto no se presenta en las obligaciones directas del Estado.

En el Informe comprendido de Enero a Diciembre de 2022, se ejercieron 345,022.5 miles de pesos, de los cuales, 208,114.6 miles de pesos, correspondieron a la amortización de capital y 136,907.9 miles de pesos al pago de intereses, como se muestra a continuación:



Servicio de la Deuda Pública Directa
1 de Enero al 31 de Diciembre de 2022

(Miles de pesos)

Institución Bancaria	Capital	Interés	Total
BANAMEX S.A. (CREDITO 500.0 MDP)	49,241.1	11,545.0	60,786.2
SANTANDER S.A. (CREDITO 483.8 MDP)	48,381.0	11,742.3	60,123.3
BANAMEX S.A. (CREDITO 375.0 MDP)	32,524.0	10,434.8	42,958.8
SANTANDER S.A. (CREDITO 375.0 MDP)	36,973.4	14,390.3	51,363.7
BANOBRAS S.N.C. (CREDITO 459.0 MDP - PROFISE)	-	38,550.1	38,550.1
BANOBRAS S.N.C. (CREDITO 890.0 MDP)	40,995.0	50,245.5	91,240.4
TOTAL DEUDA PÚBLICA	208,114.6	136,907.9	345,022.5

FUENTE: Elaboración Propia SEFINA.

El pago de la amortización ha permitido una disminución, la cual se presenta en el siguiente cuadro:

Evolución de la Deuda Pública
(Miles de pesos)

INSTITUCIÓN ACREDORA	Saldo al 31/Dic/2021	Amortización Ene - Dic 2022	Saldo al 31/Dic/2022
BANAMEX S.A. (CREDITO 500.0 MDP)	157,286.1	49,241.1	108,044.9
SANTANDER S.A. (CREDITO 483.8 MDP)	155,252.5	48,381.0	106,871.5
BANAMEX S.A. (CREDITO 375.0 MDP)	136,254.7	32,524.0	103,730.7
SANTANDER S.A. (CREDITO 375.0 MDP)	181,848.1	36,973.4	144,874.6
BANOBRAS S.N.C. (CREDITO 890.0 MDP)	684,866.0	40,995.0	643,871.1
DEUDA DIRECTA	1,315,507.4	208,114.6	1,107,392.8

FUENTE: Elaboración Propia SEFINA.

El nivel de endeudamiento, ha sido reconocido mediante las calificaciones crediticias asignadas por Fitch Ratings, Moody's y S&P Global: A-(Mex) Perspectiva Crediticia Estable; A-mx) Perspectiva Crediticia Negativa y mx BBB- Perspectiva Positiva, respectivamente.



6. Estados Financieros Contables Consolidados de la Entidad Federativa Guerrero



6.1. Estado de Situación Financiera Consolidado

Cuenta Pública 2022
Estado de Situación Financiera
Al 31 de diciembre de 2022 y 2021
(Pesos)

Ente Público:

GOBIERNO DEL ESTADO DE GUERRERO

CUENTA PÚBLICA CONSOLIDADA

CONCEPTO	Año		CONCEPTO	Año	
	2022	2021		2022	2021
ACTIVO			PASIVO		
Activo Circulante			Activo Circulante		
Efectivo y Equivalentes	4,780,403,699	6,012,574,060	Cuentas por Pagar a Corto Plazo	7,361,786,913	6,493,059,026
Derechos a Recibir Efectivo o Equivalentes	6,419,709,170	6,018,733,565	Documentos por Pagar a Corto Plazo	8,633,614	11,400,922
Derechos a Recibir Bienes o Servicios	12,996,368	5,738,760	Porción a Corto Plazo de la Deuda Pública a Largo Plazo	0	0
Inventarios	0	0	Títulos y Valores a Corto Plazo	0	0
Almacenes	0	4,846,049	Pasivos Diferidos a Corto Plazo	0	0
Estimación por Pérdida o Deterioro de Activos Circulantes	-69,412,839	-69,412,839	Fondos y Bienes de Terceros en Garantía y/o Administración a Corto Plazo	439,572,029	309,134,126
Otros Activos Circulantes	175,350	0	Provisiones a Corto Plazo	1,656,726	84,082
Total de Activos Circulantes	11,143,871,748	11,972,479,595	Otros Pasivos a Corto Plazo	3,398,629,653	2,676,957,798
			Total de Pasivos Circulantes	11,210,278,335	9,490,635,954
Activo No Circulante			Pasivo No Circulante		
Inversiones Financieras a Largo Plazo	301,397,360	246,397,360	Cuentas por Pagar a Largo Plazo	0	0
Derechos a Recibir Efectivo o Equivalentes a Largo Plazo	21,403,963	20,309,580	Documentos por Pagar a Largo Plazo	3	0
Bienes Inmuebles, Infraestructura y Construcciones en Proceso	34,456,127,799	23,726,294,643	Deuda Pública a Largo Plazo	1,571,392,823	1,774,506,939
Bienes Muebles	3,398,060,609	3,125,110,588	Pasivos Diferidos a Largo Plazo	0	216,556
Activos Intangibles	159,311,569	136,841,424	Fondos y Bienes de Terceros en Garantía y/o en Administración a Largo Plazo	2,414,112	-113,603
Depreciación, Deterioro y Amortización Acumulada de Bienes	-260,546,893	-216,894,062	Provisiones a Largo Plazo	492,325	275,769
Activos Diferidos	1,000,547	547	Total de Pasivos No Circulantes	1,574,299,263	1,774,885,661
Estimación por Pérdida o Deterioro de Activos no Circulantes	0	0	Total del Pasivo	12,784,578,198	11,265,521,615
Otros Activos no Circulantes	0	0			
Total de Activos No Circulantes	38,076,754,954	27,038,060,080	HACIENDA PÚBLICA/ PATRIMONIO		
Total del Activo	49,220,626,702	39,010,539,675	Hacienda Pública/Patrimonio Contribuido	5,215,578,966	5,206,732,262
			Aportaciones	5,201,878,234	5,201,330,294
			Donaciones de Capital	13,700,732	5,401,968
			Actualización de la Hacienda Pública / Patrimonio	0	0
			Hacienda Pública/Patrimonio Generado	31,220,469,531	22,538,285,796
			Resultados del Ejercicio (Ahorro / Desahorro)	268,651,190	2,918,076,927
			Resultados de Ejercicios Anteriores	35,562,612,469	33,022,025,482
			Revalúos	9,513,649,846	73,363,541
			Reservas	953,103	9,009,673
			Rectificaciones de Resultados de Ejercicios Anteriores	-14,125,397,077	-13,484,189,827
			Exceso o Insuficiencia en la Actualización de la Hacienda Pública/Patrimonio	0	0
			Resultado por Posición Monetaria	0	0
			Resultado por Tenencia de Activos no Monetarios	0	0
			Total Hacienda Pública/ Patrimonio	36,436,048,497	27,745,018,058
			Total del Pasivo y Hacienda Pública / Patrimonio	49,220,626,695	39,010,539,673

Bajo protesta de decir verdad declaramos que los Estados Financieros y sus Notas son razonablemente correctos y responsabilidad del emisor



6.2. Estado de Actividades Consolidado

Cuenta Pública 2022
Estado de Actividades
Del 1 de enero al 31 de diciembre de 2022 y 2021
(Pesos)

Ente Público: GOBIERNO DEL ESTADO DE GUERRERO

CUENTA PÚBLICA CONSOLIDADA

Concepto	Año		Concepto	Año	
	2022	2021		2022	2021
INGRESOS Y OTROS BENEFICIOS			GASTOS Y OTRAS PÉRDIDAS		
Ingresos de la Gestión	2,159,827,272	1,655,397,440	Gastos de Funcionamiento	16,262,752,312	12,942,827,928
Impuestos	1,577,695,229	1,223,680,104	Servicios Personales	11,486,020,189	10,479,070,519
Cuotas y Aportaciones de Seguridad Social	0	0	Materiales y Suministros	1,563,095,012	744,137,458
Contribuciones de Mejoras	0	0	Servicios Generales	3,213,637,111	1,719,619,951
Derechos	458,484,239	381,137,554	Transferencia, Asignaciones, Subsidios y Otras Ayudas	42,930,051,146	39,129,603,494
Productos	75,483,344	32,256,154	Transferencias Internas y Asignaciones al Sector Público	41,896,866,452	38,551,480,317
Aprovechamientos	34,926,667	6,363,269	Transferencias al Resto del Sector Público	80,943,475	36,376,990
Ingresos por Venta de Bienes y Prestación de Servicios	13,237,793	11,960,359	Subsidios y Subvenciones	180,167,714	122,809,822
Participaciones, Aportaciones, Convenios, Incentivos Derivados de la Colaboración Fiscal, Fondos Distintos de Aportaciones, Transferencias, Asignaciones, Subsidios y Subvenciones, y Pensiones y Jubilaciones	74,335,880,114	67,506,792,978	Ayudas Sociales	772,073,505	418,936,365
Participaciones, Aportaciones, Convenios, Incentivos Derivados de la Colaboración Fiscal y Fondos Distintos de Aportaciones	74,335,880,114	67,506,792,978	Pensiones y Jubilaciones	0	0
Transferencias, Asignaciones, Subsidios y Subvenciones, y Pensiones y Jubilaciones	0	0	Transferencias a Fidelcomisos, Mandatos y Contratos Análogos	0	0
Otros Ingresos y Beneficios	67,194,714	21,554,745	Transferencias a la Seguridad Social	0	0
Ingresos Financieros	1,956,726	980,046	Donativos	0	0
Incremento por Variación de Inventarios	0	0	Transferencias al Exterior	0	0
Disminución del Exceso de Estimaciones por Pérdida o Deterioro u Obsolescencia	0	0	Participaciones y Aportaciones	16,903,623,357	13,966,531,328
Disminución del Exceso de Provisiones	0	0	Participaciones	6,227,385,103	4,932,506,900
Otros Ingresos y Beneficios Varios	65,237,988	20,574,699	Aportaciones	9,590,338,254	9,031,188,389
Total de Ingresos y Otros Beneficios	76,562,902,100	69,183,745,163	Convenios	1,085,900,000	2,836,039
			Intereses, Comisiones y Otros Gastos de la Deuda	136,907,909	132,530,238
			Intereses de la Deuda Pública	136,907,909	132,530,238
			Comisiones de la Deuda Pública	0	0
			Gastos de la Deuda Pública	0	0
			Costo por Coberturas	0	0
			Apoyos Financieros	0	0
			Otros Gastos y Pérdidas Extraordinarias	60,916,186	94,175,249
			Estimaciones, Depreciaciones, Deterioros, Obsolescencia y Amortizaciones	46,115,835	39,927,591
			Provisiones	1,554,203	0
			Disminución de Inventarios	0	0
			Aumento por Insuficiencia de Estimaciones por Pérdida o Deterioro y Obsolescencia	0	0
			Aumento por Insuficiencia de Provisiones	0	0
			Otros Gastos	13,246,148	54,247,658
			Inversión Pública	0	0
			Inversión Pública no Capitalizable	0	0
			Total de Gastos y Otras Pérdidas	76,294,250,910	66,265,668,237
			Resultados del Ejercicio (Ahorro/Desahorro)	268,651,190	2,918,076,926

Bajo protesta de decir verdad declaramos que los Estados Financieros y sus Notas son razonablemente correctos y responsabilidad del emisor



6.3. Estado de Cambios en la Situación Financiera Consolidado

Cuenta Pública 2022
Estado de Cambios en la Situación Financiera
Del 1 de enero al 31 de diciembre de 2022
(Pesos)

Ente Público:

GOBIERNO DEL ESTADO DE GUERRERO

CUENTA PÚBLICA CONSOLIDADA

Concepto	Origen	Aplicación	Concepto	Origen	Aplicación
ACTIVO	1,280,669,241	11,490,756,268	PASIVO	1,725,154,563	206,097,980
Activo Circulante	1,237,016,410	408,408,563	Pasivo Circulante	1,722,410,289	2,767,308
Efectivo y Equivalentes	1,232,170,361	0	Cuentas por Pagar a Corto Plazo	868,727,887	0
Derechos a Recibir Efectivo o Equivalentes	0	400,975,605	Documentos por Pagar a Corto Plazo	0	2,767,308
Derechos a Recibir Bienes o Servicios	0	7,257,608	Porción a Corto Plazo de la Deuda Pública a Largo Plazo	0	0
Inventarios	0	0	Títulos y Valores a Corto Plazo	0	0
Almacenes	4,846,049	0	Pasivos Diferidos a Corto Plazo	0	0
Estimación por Pérdida o Deterioro de Activos Circulantes	0	0	Fondos y Bienes de Terceros en Garantía y/o Administración a Corto Plazo	130,437,903	0
Otros Activos Circulantes	0	175,350	Provisiones a Corto Plazo	1,572,644	0
		0	Otros Pasivos a Corto Plazo	721,671,855	0
Activo No Circulante	43,652,831	11,082,347,705	Pasivo No Circulante	2,744,274	203,330,672
Inversiones Financieras a Largo Plazo	0	55,000,000	Cuentas por Pagar a Largo Plazo	0	0
Derechos a Recibir Efectivo o Equivalentes a Largo Plazo	0	1,094,383	Documentos por Pagar a Largo Plazo	3	0
Bienes Inmuebles, Infraestructura y Construcciones en Proceso	0	10,729,833,156	Deuda Pública a Largo Plazo	0	203,114,116
Bienes Muebles	0	272,950,021	Pasivos Diferidos a Largo Plazo	0	216,556
Activos Intangibles	0	22,470,145	Fondos y Bienes de Terceros en Garantía y/o en Administración a Largo Plazo	2,527,715	0
Depreciación, Deterioro y Amortización Acumulada de Bienes	43,652,831	0	Provisiones a Largo Plazo	216,556	0
Activos Diferidos	0	1,000,000			
Estimación por Pérdida o Deterioro de Activos no Circulantes	0	0	HACIENDA PÚBLICA/ PATRIMONIO	11,989,719,996	3,298,689,557
Otros Activos no Circulantes	0	0	Hacienda Pública/Patrimonio Contribuido	8,846,704	0
			Aportaciones	547,940	0
			Donaciones de Capital	8,298,764	0
			Actualización de la Hacienda Pública / Patrimonio	0	0
			Hacienda Pública/Patrimonio Generado	11,980,873,292	3,298,689,557
			Resultados del Ejercicio (Ahorro / Desahorro)	0	2,649,425,737
			Resultados de Ejercicios Anteriores	2,540,586,987	0
			Revalúos	9,440,286,305	0
			Reservas	0	8,056,570
			Rectificaciones de Resultados de Ejercicios Anteriores	0	641,207,250
			Exceso o Insuficiencia en la Actualización de la Hacienda Pública/Patrimonio	0	0
			Resultado por Posición Monetaria	0	0
			Resultado por Tenencia de Activos no Monetarios	0	0

Bajo protesta de decir verdad declaramos que los Estados Financieros y sus Notas son razonablemente correctos y responsabilidad del emisor



6.4. Estado de Variación en la Hacienda Pública Consolidado

Cuenta Pública 2022
Estado de Variación en la Hacienda Pública
Del 1 de enero al 31 de diciembre de 2022
(pesos)

Ente Público: CONSOLIDADO GOBIERNO DEL ESTADO DE GUERRERO

Concepto	Hacienda Pública/Patrimonio Contribuido	Hacienda Pública/Patrimonio Generado de Ejercicios Anteriores	Hacienda Pública/Patrimonio Generado del Ejercicio	Exceso o Insuficiencia en la Actualización de la Hacienda Pública Patrimonio	TOTAL
Hacienda Pública/Patrimonio Contribuido Neto 2021	5,206,732,261				5,206,732,261
Aportaciones	5,201,330,284				5,201,330,284
Donaciones de Capital	5,401,977				5,401,977
Actualización de la Hacienda Pública/Patrimonio	0				0
Hacienda Pública/Patrimonio Generado Neto 2021		19,620,517,125	2,740,845,993		22,361,363,118
Resultados del Ejercicio (Ahorro/Desahorro)			2,740,845,993		2,740,845,993
Resultados de Ejercicios Anteriores		32,614,429,660			32,614,429,660
Revalúos		481,267,705			481,267,705
Reservas		0			0
Rectificaciones de Resultados de Ejercicios Anteriores		-13,475,180,240			
Exceso o Insuficiencia en la Actualización de la Hacienda Pública/Patrimonio Neto 2021				0	0
Resultado por Posición Monetaria				0	0
Resultado por Tenencia de Activos no Monetarios				0	0
Hacienda Pública/Patrimonio Neto Final 2021	5,206,732,261	19,620,517,125	2,740,845,993	0	27,568,095,379
Cambios en la Hacienda Pública/Patrimonio Contribuido Neto del Ejercicio 2022	8,666,703		180,000		8,846,703
Aportaciones	367,948		180,000		547,948
Donaciones de Capital	8,298,755				8,298,755
Actualización de la Hacienda Pública/Patrimonio	0				0
Variaciones de la Hacienda Pública/Patrimonio Generado Neto del Ejercicio 2022		2,540,278,656	6,318,827,765		8,859,106,421
Resultados del Ejercicio (Ahorro/Desahorro)			268,651,191		268,651,191
Resultados de Ejercicios Anteriores		2,540,278,656	-2,740,845,993		-200,567,337
Revalúos			9,440,286,299		9,440,286,299
Reservas			-8,056,570		-8,056,570
Rectificaciones de Resultados de Ejercicios Anteriores			-641,207,162		
Cambios en el Exceso o Insuficiencia en la Actualización de la Hacienda Pública/Patrimonio Neto 2022				0	0
Resultado por Posición Monetaria				0	0
Resultado por Tenencia de Activos no Monetarios				0	0
Hacienda Pública/Patrimonio Neto Final 2022	5,215,398,964	22,160,795,781	9,059,853,758	0	36,436,048,503

NOTAS: EN COLUMNAS E34, 35 Y 36, F40, G41, 42 Y 43, SOLO SE REFLEJA LA VARIACIÓN DEL PERÍODO EN CASO DE EXISTIR Y G39 SOLO DEL PERÍODO
Bajo protesta de decir verdad declaramos que los Estados Financieros y sus Notas son razonablemente correctos y responsabilidad del emisor



6.5. Estado de Flujos de Efectivo Consolidado

Cuenta Pública 2022
Estado de Flujos de Efectivo
Del 1 de enero al 31 de diciembre de 2022 y 2021
(Pesos)

Ente Público:

GOBIERNO DEL ESTADO DE GUERRERO

CUENTA PÚBLICA CONSOLIDADA						
Concepto	Año		Concepto	Año		
	2022	2021		2022	2021	
Flujos de Efectivo de las Actividades de Operación			Flujos de Efectivo de las Actividades de Inversión			
Origen	81,269,072,358	73,834,700,021	Origen	-2,837,435	517,178,601	
Impuestos	1,577,695,229	1,223,680,104	Bienes Inmuebles, Infraestructura y Construcciones en Proceso	0	-7,308,254	
Cuotas y Aportaciones de Seguridad Social	0	0	Bienes Muebles	0	264,105	
Contribuciones de mejoras	0	0	Otros Orígenes de Inversión	-2,837,435	524,222,750	
Derechos	458,484,239	381,137,554	Aplicación	11,544,392,234	1,991,815,044	
Productos	118,114,733	32,256,154	Bienes Inmuebles, Infraestructura y Construcciones en Proceso	10,801,173,026	1,487,725,762	
Aprovechamientos	44,950,239	6,363,269	Bienes Muebles	289,236,207	145,721,353	
Ingresos por Venta de Bienes y Prestación de Servicios	6,082,037	12,047,898	Otras Aplicaciones de Inversión	453,983,001	358,367,929	
Ingresos no Comprendidos en las Fracciones de la Ley de Ingresos Causados en Ejercicios Fiscales Anteriores Pendientes de Liquidación o Pago	0	0	Flujos Netos de Efectivo por Actividades de Inversión	-11,547,229,669	-1,474,636,443	
Participaciones, Aportaciones, Convenios, Incentivos Derivados de la Colaboración Fiscal y Fondos Distintos de Aportaciones	74,335,880,114	67,988,575,353				
Transferencias, Asignaciones, Subsidios y Subvenciones, y Pensiones y Otros Orígenes de Operación	4,720,495,741	4,168,873,987				
	7,370,026	21,765,702				
Aplicación	80,834,045,787	70,735,184,827	Flujo de Efectivo de las Actividades de Financiamiento			
Servicios Personales	11,361,947,457	10,326,595,314	Origen	15,887,519,806	4,302,530,866	
Materiales y Suministros	1,557,326,920	741,391,723	Endeudamiento Neto	5,000,000	0	
Servicios Generales	3,197,087,772	1,710,895,468	Interno	5,000,000	0	
Transferencias Internas y Asignaciones al Sector Público	46,596,092,492	42,978,002,415	Externo	0	0	
Transferencias al resto del Sector Público	80,943,475	36,376,990	Otros Orígenes de Financiamiento	15,882,519,806	4,302,530,866	
Subsidios y Subvenciones	180,138,714	122,781,822	Aplicación	5,687,689,277	5,325,131,394	
Ayudas Sociales	771,947,603	643,070,629	Servicios de la Deuda	208,114,116	190,485,866	
Pensiones y Jubilaciones	0	0	Interno	208,114,116	190,485,866	
Transferencias a Fideicomisos, Mandatos y Contratos Análogos	0	0	Externo	0	0	
Transferencias a la Seguridad Social	0	0	Otras Aplicaciones de Financiamiento	5,479,575,161	5,134,645,528	
Donativos	0	0	Flujos netos de Efectivo por Actividades de Financiamiento	10,199,830,529	-1,022,600,528	
Transferencias al Exterior	0	0				
Participaciones	6,227,385,104	4,932,506,900				
Aportaciones	9,590,338,255	9,031,188,389				
Convenios	1,085,900,000	2,836,039				
Otras Aplicaciones de Operación	184,937,995	209,539,138				
		0				
Flujos Netos de Efectivo por Actividades de Operación	435,026,571	3,099,515,194	Incremento/Disminución Neta en el Efectivo y Equivalentes al Efectivo	-912,372,567	602,278,224	
			Efectivo y Equivalentes al Efectivo al Inicio del Ejercicio	5,708,831,330	5,434,075,621	
			Efectivo y Equivalentes al Efectivo al final del Ejercicio	4,796,458,763	6,036,353,845	

Bajo protesta de decir verdad declaramos que los Estados Financieros y sus Notas son razonablemente correctos y responsabilidad del emisor



7. Notas a los Estados Financieros Contables Consolidados.



NOTAS A LOS ESTADOS FINANCIEROS DEL GOBIERNO DEL ESTADO DE GUERRERO

CUENTA PÚBLICA 2022

De conformidad con el artículo 47, y 49 de la Ley General de Contabilidad Gubernamental, así como a la normatividad emitida por el Consejo Nacional de Armonización Contable, a continuación, se presentan las notas a los estados financieros correspondientes al ejercicio fiscal de 2022, con los siguientes apartados:

- Notas de Desglose
- Notas de Memoria
- Notas de Gestión Administrativa

7.1. Notas de Desglose:

7.1.1. Notas al Estado de Situación Financiera del Gobierno Estatal

7.1.1.1. Activo

- **Efectivo y Equivalentes**

En este apartado se integran los recursos monetarios que maneja el Gobierno Estatal, tanto en efectivo como en cuentas bancarias en moneda nacional, y en menor medida, aquellos que están en los poderes Ejecutivo, Legislativo, Judicial y Autónomos. A continuación, se presenta la integración de este rubro:

(Pesos)

Concepto	2022	2021
Poder Ejecutivo	4,399,380,575	5,550,004,310
Poder Legislativo	12,915,276	5,836,188
Poder Judicial	82,199,742	71,253,284
Órganos Autónomos	285,908,106	385,480,277
Suma	4,780,403,699	6,012,574,060



- **Derechos a recibir Efectivo o Equivalentes**

Corresponde integrar en este rubro los saldos que representan cuentas por cobrar y deudores diversos por cobrar a corto plazo, deudores por anticipos a corto plazo, préstamos otorgados a corto plazo, otros derechos a recibir efectivo o equivalentes a corto plazo. A continuación, se presenta la integración de este rubro:

(Pesos)

Concepto	2022	2021
Poder Ejecutivo	6,369,023,065	5,979,237,670
Poder Legislativo	8,423,703	8,293,333
Poder Judicial	312,591	91,461
Órganos Autónomos	41,949,811	31,111,101
Suma	6,419,709,170	6,018,733,565

- **Inversiones Financieras**

A continuación, se presenta la integración de este rubro:

(Pesos)

Concepto	2022	2021
Poder Ejecutivo	301,397,360	246,397,360
Poder Legislativo		0.00
Poder Judicial		0.00
Órganos Autónomos		0.00
Suma	301,397,360	246,397,360

- **Bienes Muebles, Inmuebles e Intangibles**

Se conforma por los bienes tangibles e intangibles necesarios para llevar a cabo las actividades de gobierno y las obras en proceso que se realizan en los diferentes inmuebles.



Se presenta la integración de los bienes inmuebles al 31 de diciembre de 2022:

(Pesos)

Concepto	2022	2021
Poder Ejecutivo	34,043,820,802	23,336,391,763
Poder Legislativo	793,643	793,643
Poder Judicial	337,882,786	308,521,430
Órganos Autónomos	73,630,567	80,587,808
Suma	34,456,127,799	23,726,294,643

A continuación, se presenta la integración de los bienes muebles al 31 de diciembre de 2022:

(Pesos)

Concepto	2022	2021
Poder Ejecutivo	2,853,945,691	2,640,628,391
Poder Legislativo	72,859,698	62,872,008
Poder Judicial	139,038,788	121,508,907
Órganos Autónomos	332,216,432	300,101,282
Suma	3,398,060,609	3,125,110,588

Se presenta la integración de Intangibles al 31 de diciembre de 2022:

(Pesos)

Concepto	2022	2021
Poder Ejecutivo	75,101,858	63,325,768
Poder Legislativo	2,291,923	2,291,923
Poder Judicial	4,209,199	4,209,199
Órganos Autónomos	77,708,588	67,014,533
Suma	159,311,569	136,841,424

Al cierre del Ejercicio fiscal 2022, existe un saldo en la Cuenta de Depreciación, Deterioro y Amortización de Bienes, por \$ -260,546893 pesos



7.1.1.2. Pasivo

Este apartado se compone de dos grupos, el Pasivo Circulante y el Pasivo No Circulante, en éstos inciden pasivos derivados de cuentas por pagar por operaciones presupuestarias y contabilizadas al 31 de diciembre del 2022; pasivos por obligaciones de deuda pública, acreedores diversos, entre otros pasivos. A continuación, se presenta la integración de este rubro:

(Pesos)

Concepto	2022	2021
Poder Ejecutivo	12,153,129,027	10,843,524,001
Poder Legislativo	16,654,183	12,916,252
Poder Judicial	85,527,225	70,972,033
Órganos Autónomos	529,267,762	338,109,330
Suma	12,784,578,198	11,265,521,616

7.1.2. Notas al Estado de Variación de la Hacienda Pública/Patrimonio

Este Estado muestra el monto de la Hacienda Pública/Patrimonio al 31 de diciembre de 2022 y se conforma como sigue:

(Pesos)

Concepto	2022
Poder Ejecutivo	35,840,659,330
Poder Legislativo	42,426,864
Poder Judicial	478,115,880
Órganos Autónomos	74,846,425
Suma	36,436,048,499



7.1.3. Notas al Estado de Actividades

Este Estado muestra dos grandes agregados representados por los Ingresos y Otros Beneficios, así como los Gastos y Otras Pérdidas, mostrando los conceptos del ingreso de acuerdo con la contribución de la Ley de Ingresos y los Gastos con los conceptos del Clasificador por Objeto del Gasto para la Administración Pública Estatal, así mismo permite determinar el resultado, el cual, para este ejercicio de 2022, ascendió a **\$ 268,651,191** pesos.

7.1.4. Notas al Estado de Flujo de Efectivo

Flujo de Efectivo de las Actividades de Operación

Durante el periodo que se informa, el Gobierno del Estado recibió ingresos para actividades de Operación por la cantidad de **\$ 81,269,072,359** pesos. El gasto pagado por el periodo comprendido del 1 de enero al 31 de diciembre de 2022 asciende a **\$ 80,834,045,786** pesos, reflejándose una diferencia de operación por **\$ 435,026,573** pesos.

Flujo de Efectivo de las Actividades de Inversión.

Durante el periodo que se informa, el Gobierno Estatal recibió ingresos de inversión por la cantidad de \$ -2,837,435 pesos. El gasto de inversión pagado por el periodo comprendido del 1 de enero al 31 de diciembre de 2022 asciende a **\$ 11,544,392,234** pesos, dando un diferencial por actividad de inversión de -11,547,229,669 pesos.

Flujo de Efectivo de las Actividades de Financiamiento

Durante el periodo que se informa, el Estado de Guerrero recibió ingresos por financiamiento por **\$ 15,887,519,806** pesos y la aplicación de recursos en actividades de financiamiento fue de **\$ 5,687,689,277** pesos, arrojando una diferencia de \$ 10,199,830,529 pesos.



7.2. Notas de Memoria

Las notas de memoria del Gobierno del Estado de Guerrero son producto de las notas de cada ente público que lo conforma, mismas que pueden ser consultadas en el respectivo apartado de cada ente público.

7.3. Notas de Gestión Administrativa

Las notas de gestión administrativa del Gobierno de Guerrero son producto de las notas de cada ente público que lo conforma, mismas que pueden ser consultadas en el respectivo apartado de cada ente público.



TRANSFORMANDO
GUERRERO
GOBIERNO DEL ESTADO
2021 - 2027

